工商晚報
THE KUNG SHEUNG EVENING NEWS

督印及承印：工商日報有限公司
香港灣仔分域街十八號

各部電話：
編輯部：七三〇七〇六
採訪部：（七二〇六二七 七二三四九二）
廣告業務部：（七三九三〇七 七三〇七〇八 七二七二八二）
社長室：七二四八五四
總編輯：七二七二二弍
經理室：七二七二六一
秘書室：七二七二叁弍
中區辦事處：二二一二三八 二二五四九五

電報掛號二〇七五 郵箱六二號
新聞紙第八五〇八號
出紙兩大張售價壹毫

澳門壓制僑胞祝國慶
警察出動督拆慶祝雙十燈飾
蓋搭牌樓問題仍採取拖延政策

【本報訊】正當本港各界僑胞熱烈準備慶祝雙十國慶之際，鄰近的澳門自由僑胞卻遭受到當地政府無理的壓制——除了對自由僑胞申請蓋搭五座慶祝雙十國慶牌樓採取「拖延政策」之外，昨天更進一步由澳警督拆僑胞店戶在門外掛起之慶祝雙十國慶燈飾，並「勸」到場採訪的記者不要拍照。

此可見澳門當局極力對自由僑胞慶祝雙十國慶採取壓制措施，是殊不光明正大的。而截至現時為止，澳門的更高當局葡萄牙政府仍是與中華民國維持有外交關係，澳門當局此舉確是令人費解的。

澳門各界慶祝雙十國慶牌樓雖迄未能建搭，但澳門僑胞仍然以如火如荼的心情，加緊籌備慶祝，昨日下午二時，營地大街，關前街，草堆街等三街坊衆，在區內街道上張掛賀燈串時，被警方派員拆去，還將三街坊衆慶祝國慶的一位籌備商人帶返警署，後來經過澳門各界慶祝大會的代表前往警廳交涉，才獲得釋放，這是今年慶祝雙十國慶發生的第一宗不愉快事件。

左派人士慶祝「十．一」
街上曾搭牌樓
澳門政府有計
對慶祝雙十節則諸多留難

在澳門警察監督工人將燈串拆除時，附近坊衆和途人圍觀的極衆，許多人對澳門當局左派人士在慶祝「十．一」時在街上搭牌樓，掛旗串和賀燈，但對自由人士慶祝雙十則橫施壓制的措施，大起反感。

到場採訪這次事件的新聞記者，也受到警方「勸告」，不要拍照，更沒道理。

【本報澳門訊】慶祝雙十國慶牌樓俟批中，昨營地大街坊衆午間佈置懸掛街上賀燈及紙製國旗，又遭警方制止，後經大會代表到警廳交涉時，被通知牌樓及賀燈紙旗懸掛兩問題，並須由澳督今日作最後決定批示。

慶祝國慶籌備大會昨晚開會，先由代表報告再經交涉情形後，繼由馮漢樹於席上發言，希大衆毋躁暴，服從地方法律，並候澳督今日批示，決准與否，定今日下午四時召開最後會議，將結果公諸大衆，以作交代。

昨日下午四時，警廳長曾飭屬分約黃兆鴻、盧榮錫、鍾漢明、鄧時隆、馮漢樹、尹嘉、盧始岩等七人前到警廳洽商合作，俾澳督作最後決定可否批准牌樓街懸國旗賀燈問題，前往洽商於昨晚國慶籌備會席者，僅約半數，允予上，籲請各僑團僑校與地方政府合作，故的單位代表，須服從地方法律。

【本報澳門訊】自由僑胞未以牌樓及街懸紙製國旗賀燈遲遲未見批出而影響熱烈慶祝雙十國慶，各僑團、僑校，個別經着手佈置慶祝事宜。懸掛的彩牌，大多準備於今日建搭，並相訂購炮竹燃燒，以表達愛國心聲，近日來各炮竹廠接受訂製炮竹，生意至旺，日夜趕工製造。

國慶日除派人參加大會各項慶祝秩序外，個別單位，亦多舉行聯歡聚餐，單車自由工會，下午在工團舉行慶祝大會外，下午八時五洋酒店四樓筵開數十席聯歡聚餐。

其他廣東省難胞聯誼會，海員工會等數十團體，因多個別舉行聯歡聚餐，國慶日全澳大小酒家之廳，多被訂去。

澳督羅必信
打雙料太極

【澳門七日路透社電】澳督羅必信中校在返里斯本述職三個月後，於今天返抵澳門任所，他曾受到十九發禮炮的致敬，許多高級的葡萄牙官員和華人社團的領袖，曾至港外歡迎。

【本報訊】澳督羅必信中校回任後，他將以一種滑稽的方法去解決面臨的困難，華僑要求雙十節搭牌樓慶祝的問題使他困擾，中共透過左派人士向他施的壓力甚大。而在道理上，澳門政府沒有理由不准華僑慶祝自己國家的國慶，何況中葡還有邦交。因此，羅必信中校將採取一種滑稽的辦法，他將要在十月九日的「最後時間」才准許華僑團體蓋搭牌樓，到時，時間上已不容許搭棚了，一件困惱的問題，就此解決。既應付了中共，也應付了華僑團體，可以說是最精彩的「雙料太極」。

廣安銀行旺角分行大厦
經已入伙樓上全部出租

本銀行旺角大厦經已入伙，除地下及一樓留為旺角分行自用外，二樓至十七樓，住宅及寫字樓，全部出租，除大部份經已租出外，所餘單位無多，欲租從速，以免向隅，各界租用，無任歡迎。

廣安銀行有限公司
旺角大厦地址：彌敦道七二八—七三〇號
接洽電話：八一二〇七八

大埔道停車場 短期內將擴建

【本報訊】九龍大埔道北九龍裁判署之露天停車場，短期內將加擴展。該擴建之地盤工程，將於下月開始，地點就是北九龍裁判署之東面。當擴建完成之後，該處將可容三十六輛汽車。

小色狼色膽包天
非禮四個女人
其中有兩個因反抗被刺傷

【本報訊】一名十六歲另十一個月大的男童，涉嫌與兩件非禮案及兩件傷人案有關，今晨被提控於西區法庭，官諭將是案押候七日，待感化官調查其身世後始判。

被告盧××，十六歲，住厚和街，被控兩件非禮案是：㈠十月六日在水街十號A天台樓梯非禮一劉姓女童。㈡九月十九在大道西五二六號十一樓樓梯非禮一吳姓女童。另外被控兩件傷人案是㈠九月廿一日在德輔道西三四九號A刺傷一名鄧倩玲女子，㈡七月十六日在屈地街卅號四樓傷害一名女子郭秀娟。主控謂：在第一件非禮案中的原告是一名八歲大的劉姓女童，事後，被告哭着回家經其母盤問後，乃揭發此事，並往報警，警局後將這名劉姓女童送往醫院檢驗。并在大道西拘獲被告，又在被告手上搜獲一小刀，被告承認非禮該女童，並揭發另一宗非禮案及兩宗傷人案。

另一宗非禮案的案情，案中的原告是一名六歲的吳姓女童。被告盧××在今晨對法官謂，他在兩宗傷人案裡，是因為非禮不遂，而刺傷該兩名女子的。

十五歲女童
在廟街為娼
老龜婆被捕判入獄六個月

【本報訊】一名老婦，因引誘十五歲的女童作不道德行為，今晨被控于南九龍裁判署，被判入獄六個月。被告黃好，六十三歲，被控本月七日在廟街一六×號三樓引誘一名十五歲姓梁的女童作不道德行為。主控稱：是日，探員余金日汪志强及探員倫得到消息，到上址搜查，當時見被告與一男子在客廳坐着，兩警員在一個房間內，卻發覺有一對全身赤裸的男女，其中梁的女童。

那個男子在答覆警方人員詢問時稱：在較早時間，他在街上有人向他說：「有新野，十元攪掂」，而他乃被人帶到上址，並和這位少女接頭。後警方人員到街上找那個帶路的人，卻未能找到。

被告人有七次作不道德行為的案底，法官乃判其入獄六個月。

今日天氣

預測今日吹和緩之東北風，密雲，間中有驟雨，氣溫較昨日稍涼。午間溫度為攝氏二十七度（即華氏八十一度）。

港府財政情況不佳
截至八月底止
赤字超過一億

【本報訊】政府財政情況，本年度不如理想，截至八月底止，收支不敷之數已逾一億四千一百三十三萬七千餘元。查預算案中，赤字只為六千多萬元。據報今晨發表，八月份稅收八三四一八二五二點八〇元，支出為一四八九三九八八點三五元，不敷六五五二一六三五點五五元。截至七月底止，收支原已不敷七七五八一六〇四四點七七元，故連同八月不敷，共逾一億四千一百三十三萬餘元。亦因是之

秋高氣爽，旅遊及時 最低消費，最佳享受
泰園漁村 舉辦 十元遊新界

可享受：
㈠自備專車接送乘客環遊新界一週。
㈡在泰園魚塘內釣魚一小時（免費供應魚竿魚餌，釣得魚類全部奉送）。
㈢在泰園飽餐豐富魚餐一度（中西任選）。
㈣旅遊券請向九龍周生生金行及各分行購買。

七個學生在賽西湖旅行
被三個飛仔打劫
警方已捕獲三人搜出證物

【本報訊】三名由十七至十九歲青年昨午在北角為銅鑼灣警署的警探拘捕，被等涉嫌與上星期日賽西湖搶劫遊客案有關。據悉：七名學生，於上星期日在北角賽西湖附近旅行被劫，計失去手錶二個，金戒指二隻，及墨水筆二枝，另現款廿三元七角五分。警方於被捕之三名青年身上找回贓物，惟現款已被用去。該三名青年，在北角糖水道附近被捕，將於明日在銅鑼灣裁判署提堂。

百餘年瑞士老牌 準確馳名滿天下

樂都表

祇有瑞士老牌才能永遠保持準確

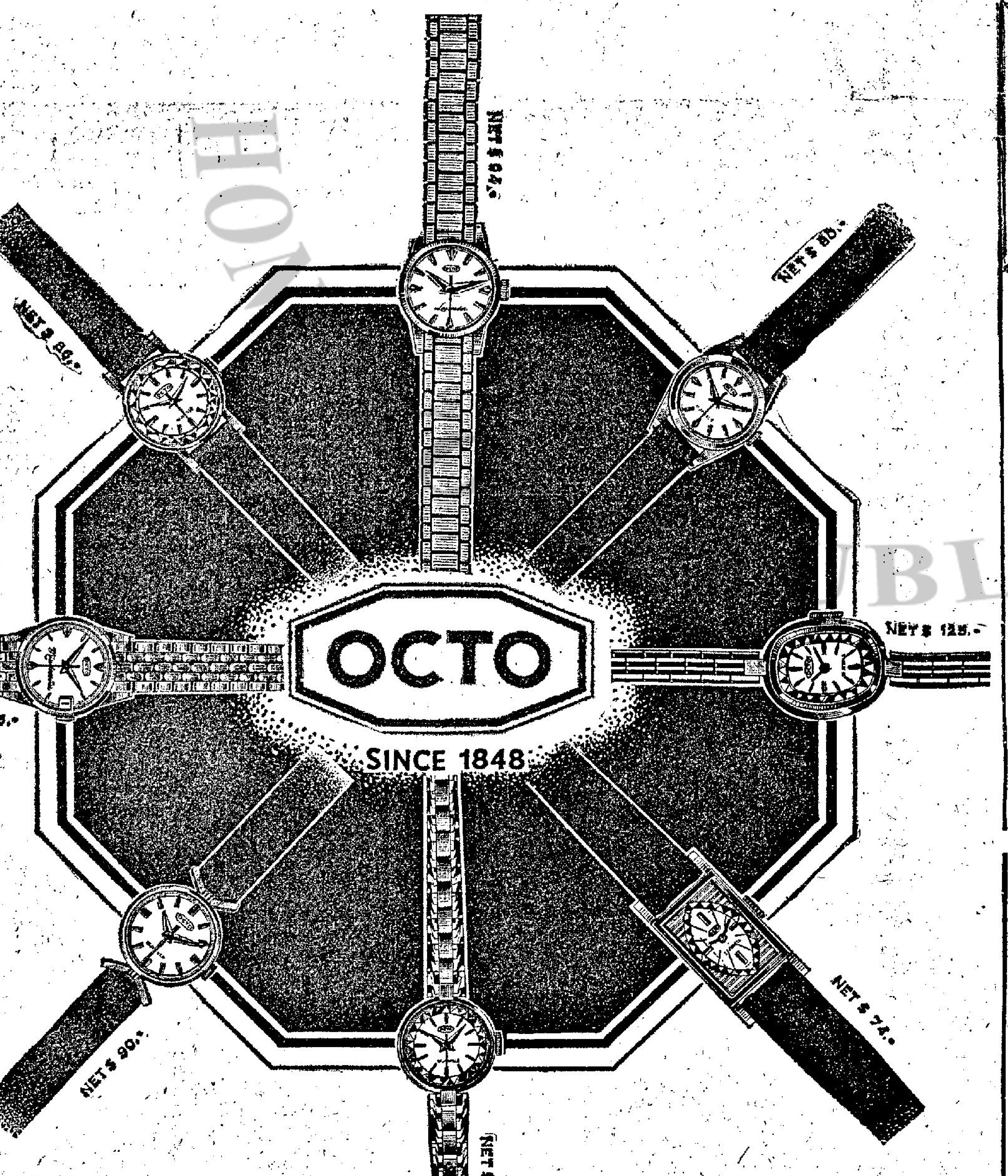

綜合第一流專家創製名貴新型女庄表
薄庄表：嬌貴大方艷麗脫俗
游水表：可保百份之百防水

選擇的明聰

國 美
寶孖
煙 香

名馳世界味煙．好讚人人質煙

總代理：陳漢源出入口商

瑪嘉烈公主接受女童献花

行將來港訪問的瑪嘉烈公主及其夫婿史諾頓伯爵，在英倫受一名四歲女童献花。

……去呢！因此，如果在新蒲崗等搭巴士到碼頭，起碼都得花一小時以上，而且時間未……學生每天返校都得由角十號巴士站那時也家行到碼頭約一小時左右，再坐渡輪過港約十多分鐘，然後又……車的。……呼！」最後，她告訴記者，她們學校裏已經有好幾位同學為搭巴士不到而遲了上學……

詹森總統進入醫院 今夜割除膽囊結石

將在院住半月，六週後可康復

夫人虞夫寂寞，亦將入院相陪

【華盛頓七日法新社電】美國總統的醫生今天說：詹森總統將於星期五上午七時至七時卅分（香港時間八日晚八時至八時卅分），割除他的膽囊結石。總統的生理狀態甚為良好。手術將歷時一小時半至二小時間。總統的痲醉時間將祇是一個短時間。總統將在院十天至十四天，並可望於六個星期後完全康復。

外科醫生賀倫貝克說：星期五下午或至遲在星期六，總統即可在他的房間中略作步行。

詹森的家庭醫生卡恩醫生說：總統的健康，極為良好，在目前施手術是適合的事。

白宮主任醫生柏克萊說：總統的血壓、呼吸和脈搏是正常的。詹森在施手術前將實行全部麻醉。

賀倫貝克醫生說：詹森將在施手術後一小時恢復知覺，但可能在手術後的第一天中要使用鎮靜劑來安撫疹痛，這並不影響總統的控制力。

亞特蘭大醫學院心臟學專家赫斯特醫生說：總統自一九五五年以來未再患過心臟病，而這事在手術上的危險性，並不較從不患心臟病的人更大。

醫生們說：因為X光並無顯露在膽囊之外有任何結石。因此，手術祇限於割除膽囊。

詹森總統今天滿面笑容，並且顯得甚為輕鬆。他如常處理公私事務。如果說詹森是有意要消除動手術前的焦慮，那麼他確已成功。華府並無緊張的氣氛。

雖然那將是一次大手術，但醫生們都認為危險性甚微。詹森夫人將陪她的丈夫入醫院，並可能在那裡住三、四天。總統的顧問目前的最大問題，是在手術後當總統恢復活動的慾望時，如何使他安臥在床上休養。

醫生們說：將在腹部開刀，在割除膽囊結石前，他們將查視是否在膽汁管外面有未為X光所發現的結石。

在被問及總統是否患惡性時，賀倫貝克醫生說：從不否定這個可能性，但先前的檢驗並無這種跡象。

圖片說明：

左圖賀倫貝克醫生，將於本月八日為詹森總統施行一次外科手術俾割去其膽囊。圖為賀倫貝克醫生於本月七日在白宮記者招待會向各報記者發言時所的消息。據說：詹森總統的一般情況極為良好，足可施行這次外科手術。

左圖：詹森總統於本月七日在施行外科手術割去其膽囊的前夕精神似乎良好得很。圖為詹森總統於本月七日偕同有關人員在白宮外面散步的情形。

雖然割胆，精神奕奕，可謂渾身是胆

為詹森施手術的醫生賀倫貝克

（美聯社無綫電傳眞）

美軍在西貢附近設鷹式飛彈基地

凡斯勸北越不可上毛帮的當

高德寶謂現時不擬退出南越

【西貢八日合衆國際社電】據星期四獲悉：美國陸軍刻在西貢的新山一機場周圍和在邊和與嘉仁地區內設立「鷹式」飛彈基地，俾防共黨萬一發動空襲。

美國海軍陸戰隊數個月以來即已在峴港設置「鷹式」飛彈，但陸軍部隊在最近方始抵達。管理陸軍飛彈基地的九七砲兵團，有兩營部隊經於九月底由德克薩斯州布里斯堡抵達此間。

新山一機場，除担任為西貢的民用機場之外，並成為駐越南美國空軍和陸軍總部所在地。邊和位於西貢以北十五里，美國第一七三空運旅，第一步兵師，和來自澳洲、南越和紐西蘭的派遣軍，均在此機場設立其總部。

在西貢以北二二五哩的嘉仁港，是美國陸軍第一騎兵師和第一〇一空運旅總部的所在地。

【華盛頓七日法新社電】美國國防部次長凡斯，今天促請北越重行考慮他們同中共的聯繫和他們在南越延長戰爭的決心。

凡斯在國家安全工業協會發表演說，請求北越「仔細考慮如果把他們自己本身的利益完全同北平的利益打成一片，則對於他們的前途是否獲得最良好利益」。

他引述中共最近一項聲明，說明越南是針對美國的國際革命運動中心，并說明中共經已大下決心，俾將美軍逐出東南亞。

凡斯并强調說明「刻在越南作戰的，并不是北平。河內已被利用，俾証明他們理論的真實性。」

他說：中共認為「河內應拒絕關於合理的解決辦法或舉行談判的任何建議，并認為他們應作好準備，俾以任何代價發動一次長期和痛苦的戰爭，」直至完全打敗美國為止。

那個次長并說：但美國或南越，將不會被來自北越的共黨侵略行動所擊敗。

他重申「我們現已隨時準備前往談判桌旁。我們未有定下對舉行這些會談的若何先決條件。」

【聯合國七日美聯社電】美國首席代表高德寶星期四晚間告聯合國稱：「只要侵略仍施諸無辜的人民」，美國決不退出越南。高德寶係於抨尼亞外長莫倫比描述美國對越南之干預乃「國際和平與安全之最大威脅」後，上台發言。

此美國代表稱：世界和平之威脅來自共黨對東南亞之侵略，他宣稱：這種侵略「必須受制止且將被制止」。

高氏說：他歡迎聯合國合作致力於謀求東南亞之和平，但他指出：中共與北越已拒絕聯合國在越南戰爭中担任任何角色。他說：「我們將參加在任何適當地方舉行無條件談判，包括重開日內瓦會議但對方並無答覆。」

【聯合國七日路透社電】英國今天告訴聯合國說：英聯邦和平代表團仍然準備「當那些門戶一旦打開之後」，就前往河內和北平。英國外相史超域又說：英國正「準備隨時參加重開的日內瓦會議。」英國外相在聯大作一次重大政策的演說時說：他相信和平遲早總會以與英國政府所建議的「不會差得太遠」的方法在越南中實現。

蘇俄探月火箭 證實已告失敗

【英國佐里爾賓克八日美聯社電】英國巨大的無線電望遠鏡主任於星期四日說：在蘇聯的「太陰七號」探月火箭，撞中月球之後，一切訊息均告停止。

望遠鏡主任羅維爾爵士說：從該探月火箭發出的無線電訊號，於星期四格林威治時間晚上十時八分廿七秒停止。他說：「我們似祇可假想該火箭曾發生故障。可能蘇聯人有意要在月球表面作柔軟地着陸。可能在最後階段中，它曾開動倒退火箭，但祇有部份成功。」

大戰期間美腿皇后 比提葛拉寶婚變

她的玉腿曾經購買保險百萬

【內華達拉斯佛加斯市八日合衆國際社電】第二次世界大戰期間最負盛名之艷星與前貼女郎比提葛拉寶，已於星期四與其丈夫哈利詹姆士（樂隊領班）離婚。他們的婚姻維持了二十二年。這位金髮碧眼的艷星指控丈夫虐待倦怠。離婚為地方法庭法官矛布萊所判准。

現年四十八而半退休的比提葛拉寶，在始於一九四〇年之極為成功的從影生涯期間，為購買玉腿保險一百萬美元聞名於世的女郎。其最成功的影片包括「邁密之月亮」、「剪貼女郎」與「科尼島」等。

比提葛拉寶於一九四三下嫁哈利詹姆士時，詹姆士亦為當時的一位社會名流。其樂隊乃大樂隊時代最出名樂隊之一。未要求給贍養費的比提葛拉寶，以前曾與積克科根結婚。詹姆士（年四十九歲）與葛拉寶近數年定居於拉斯佛加斯之樂園棕欄區。他們養有女兒兩名，一名芝絲嘉，一名維姬。

中爪哇續有戰事 耶加達逐屋搜查 獲大批共方軍火

蘇卡諾執迷不悟仍袒護共黨

【吉隆坡八日合衆國際社電】雖然據傳中爪哇共黨所領導的叛軍對其政權有威脅，但蘇卡諾總統昨日仍繼續進行抵抗反共之壓力。馬來西亞電台引述耶加達電台之廣播稱：二十餘個勞工、農民、青年、基督教與回教之民衆組織，均「對未能懲治共黨份子表示憤慨。」這些集團中，有的雖然効忠蘇卡諾，但也質難其主張各派系謀政治妥協的政策，此等派系之暗擬導致上星期五之政變企圖。

陸軍方面昨日宣稱：在耶加達實行之逐屋搜查，結果在共黨份子之家中破獲「許多計劃與文件」，以及「大批軍火窟」。馬來西亞電台稱：各民衆組織已因此而要求以槍斃懲處叛逆的共黨份子。昨日由馬來西亞電台之私方人士轉來的中爪哇戰況消息說：蘇卡諾軍隊在中爪哇首府日惹市寧近之激戰中，有六十人被擊斃，六十人失踪。據說：叛軍方面損失嚴重。

（耶加達電台不証實日惹附近之戰事仍然繼續進行。該市陷於叛軍手中二十四小時後已被効忠政府之軍隊收復。不過，該台証實印尼航空公司已於星期二與星期三停止該中爪哇首府之飛航）明顯的跡象顯示蘇卡諾與外國共黨之友誼，將不因印尼共黨參加叛變運動而受影響。

（合衆國際社無綫電傳眞）

【東京八日合衆國際社電】若干名印尼高級人員，於星期四由中國大陸啟程返國，他們並發表中共與印尼的一項聯合聲明，保証北平與耶加達間的關係將更趨密切。那項聯合聲明，並保証北平支持印尼同大馬「對立」的行動，並說：雙方譴責印度「侵略」，美國在越南作戰，和所有「新殖民地主義者和帝國主義者」。那項日期為十月四日的聲明，是由中共人代會常委會委員長朱德代表中共簽署的。代表印尼方面簽字的，為印尼第三副總理沙里。沙里曾率領共有三百人的數個印尼代表團，那些代表團於九月廿七日抵達中國大陸，他們已經在星期四由廣州飛返印尼。

那項聲明，加強來自耶加達方面的各項假定，認為蘇卡諾總統已經否決對共黨採取行動，或改變同北平的密切關係。

【華盛頓七日美聯社電】美國國務院今天更說：印尼局勢似已趨平靜。新聞官麥列特說：雖然現在陸軍手中的日惹甚為平靜，但中爪哇仍有戰事的消息。按日惹最近曾三度易手。

劉鍇斥責中共威脅世界和平

美人反對承認毛帮

【聯合國八日合衆國際社電】中華民國代表劉鍇今天指摘中共……大威脅。」

劉鍇在聯大的一項演說中說：美國的原核子勒索」的最佳保護，他說，如果美國撤出亞洲，所有亞洲國家，包括不加盟的國家在內，將遭受危險。

【費城八日合衆國際社電】已故總統甘迺迪之特別顧問梁遭辛星期三晚間稱：目前准許中共入聯合國或……

中共態度已告軟化

修正陳毅談話 修正之處共達四項

【北平七日法新社電】中共報紙今天發表一份對「副總理兼外長」陳毅於九月廿九日在記者招待會上談話的訂正和改正的原文。這項改正，似清楚表示中共有意軟化陳毅談話的強硬聲調。

這些改正的要點如次：

一、修正文並未提及陳毅所說的並無國家要求中共幫助它製造原子彈這一句話。這句話是對所傳印尼已向北平提出這項要求的報導的直接否認。

二、修正文祇提及那些尋求調解越南衝突的人，是被指摘為玩弄「美國帝國主義」的遊戲。按中共官方翻譯員曾譯為「那些談及調解、談判和中立」的人。

三、關於「中國正準備在對抗美國的侵略中，作最大的犧牲」一句中最後幾個字，改為「必要的犧牲」。

四、修正文刪除所有有關法國和戴高樂總統的句子。按翻譯員曾說：「美國要威嚇法國，而戴高樂將軍已成為中國的朋友。」

印巴戰事繼續進行

【倫敦七日路透社電】據今天消息：儘管發出停火命令，印巴的新戰事仍在喀什米爾進行中。巴基斯坦力謂：一旅印軍，在昨晚猛烈砲轟之後於今晨曾在烏里盆治地區發動一次攻勢，但都被擊退。一個巴基斯坦發言人說：印軍在喀什米爾的第華蘭地區內，今天亦曾發動各項進攻。

印度方面說：印度保安部隊，於星期二在喀什米爾的亞克努爾地區發生一次衝突時曾擊斃巴基斯坦部隊卅五人。

在喀剌嗤方面，政治觀察家均談及所傳關於蘇聯與美國提出一項計劃，建議由印度與巴基斯坦瓜分喀什米爾的消息。

【新德里七日法新社電】據權威人士稱：蘇聯在最近印巴戰爭期間，保持其對印度之軍火供應。據謂：現仍依照軍火運印之日程。

【新德里七日法新社電】印度今日發表的一個地圖，顯示有七百四十平方英里之巴基斯坦領土，於最近之印巴戰爭後落入印度手中。印度所取得的領土計為：查謨與夏科特地區一百八十平方英里，拉合爾地區一百四十平方英里，拉加斯坦與辛迪地區一百五十平方英里，喀什米爾之烏里盤治與第華爾地區二百五十平方英里，北喀什米爾之加吉爾地區二十平方英里。

根據該圖，巴方所得僅為二百一十平方英里，其中喀什米爾查姆布地區一百九十平方英里，拉合爾以南之康加爾地區及拉加斯坦一小地區共二十平方英里。不過，一政府發言人稱：自九月二十三日停火以來，拉加斯坦「仍有一種捉迷藏式戰事」。

美議員設宴招待蔣夫人

蔣總統夫人於本月七日在華盛頓為招待她而設的午餐會席上，坐於美國衆院議員佐治馬洪（圖左）與衆院議員巴斯曼之間。巴斯曼是午餐會的東道主。（美聯社無綫電傳眞）

英外相在聯大談論越南問題

【聯合國七日法新社電】英外相史超域今天在此間舉行記者招待會，提出下列各項要點：

㈠越南問題：在越南停火，將顯示終止北越滲透南越的行動，以及終止美國的軍事行動。如果河內撤銷其所提出美國在談判前撤出其部隊的要求，則越南局勢將突然大有差別。

㈡中國問題：中共出現於聯合國，對於許多問題將獲得更大進展，是極為困難的局勢，但這是需要付出代價得到一個真正聯合國組織的代價。

中共警告美國 已逾三九二次

【巴黎七日法新社電】據此間所收聽的新華社廣播消息：中共今天向美國提出第三百九十二次「嚴重警告」，因據傳一艘美國軍艦，在今天曾侵入福建省平潭島以東的海域。

聯大社會委會建議 男女結婚年齡應在15歲以上

【聯合國八日合衆國際社電】聯大社會委員會星期三通過一項向各會員國政府提出的建議，此項建議促各國政府在法律上保障女子享有與男子平等之婚姻權力。該委員會以八十七對零票通過的決議案，將提交聯大全體會議作最後通過。

此項決議案建議各國政府採取各項措施保障㈠、男女雙方對婚姻均有充份的與自由的同意權。㈡、雙方均可隨意對代理人安排的婚姻表示意見。㈢、立法規定締婚之最低年齡，最低年齡應在十五歲以上。㈣、婚姻要正式註冊。㈤、在大會通過此項議案十八個月內制定必要之婚姻立法。

教宗電視主持彌撒 美老婦跟着祈禱 治愈了痳痺毛病

本來不能活動現在已能行走

【紐約七日法新社電】紐約一名五十七歲的主婦今天說：天主教宗保祿六世本來在紐約訪問期間，曾於電視攝影機前主持彌撒，使她全身痳痺的疾病霍然而癒。

這名主婦是李齊西拉太太，從去年起陷入半身不遂，至今年五月則陷於全身痳痺。本星期一，她曾就電視屏觀看保祿六世在紐約一個運動場中主持彌撒的情形。

李齊拉太太說：「教宗廻臉轉得正對電視攝影機為患病者作特別祝福時，我曾祈禱。即時，我竟能夠使身子前傾的了。不久，我發現自己站了起來，不消別人扶持，而竟能夠步行，即從本星期一起，我已經能夠自己行走，沒有困難。在沒獲正式承認時，我不能夠說這是神蹟，但我要向教宗道謝謝意，因為我的病痛霍然而愈，祇僕是教宗所賜。」

聞

家少主 永剛 媳 姚慧敏　永强 媳 黃彬爵

少爺 賽潔（婿陳長城） 賽婉（婿鮑耀明） 賽貞（婿陳祖沛） 賽芳 小姐之

令尊翁 幼主 海玲 漪泓 海燕 孫小姐之

令祖父黃公日祥號禮初老太爺於主曆一九六五年十月七日下午十時二十四分在聖保祿醫院息勞歸主積閏享壽七十三歲奉移萬國殯儀館治喪謹定十月九日（星期六）下午三時三十分在該館禮拜堂舉行安息禮拜隨即出殯安葬薄扶林道中華基督教墳場謹此報

黃崇一堂家人稟報

治喪處：萬國殯儀館 地址：北角海堤街十六號 電話：七〇八三二一八

電台播音節目

商業第一台（第一台波段：一〇五〇千週，波長二百八十六公尺）。今日下午四時：……

學生巴士計劃愈快愈好

且聽港九學子 大嘆搭車辛苦

（本報特稿）港九數十萬名學生，最繁重負担的「功課」是什麽呢？我以爲是他（她）們上學和放學的擠搭巴士，他（她）們每天都得花上數小時，在巴士站前擠過着！近聞學生巴士舉辦的計劃經已發表，若能早日實現，這眞是本港數十萬學子的大喜事了。

目前港九各區學生乘搭巴士困難的情形，是有目共睹的，我們不妨來一個簡單的統計：本港約有八十萬名學生，而有私家車或可以步行回校的學生約佔一半，仍有四十餘萬學生是要乘搭公共車輛上學和回家，每天有搭兩次或四次的，估計每天學生要乘搭公共車輛會超過一百萬人次，而他(她)們搭車的時間又多集中在每日早上七時至八時，中午十二時至一時半，下午五時半至七時，因此這三段時間內，學生們在巴士站前擠搭巴士混亂的情形是空前的，不少體弱者或嬌滴滴小姐均迫得改乘「的士」返家，經濟條件較差的則祇好在巴士站前「靜候」個多鐘頭，俟擠迫的人羣走光後，始能乘巴士返家，時間的損失固然是這些學生的不幸，更不幸者是有些學生在擠迫時，遺失了東西或損手損腳呢！

記者曾在港九地區訪問了多名學生，下面就是他們返學的艱難情形：

金文泰中學有一名中一B班的學生，他是住在新蒲崗的新大廈，學校上課時間是早上八時四十五分，七時前離開家門，因爲行經新蒲崗而到碼頭的巴士，在每天早上六時半至九時半均，而他每天早上却要擠着滿座，鬧或有一兩部巴士到站停車，而擠車的人羣却如臨戰場。像他十二三歲的學生，那能擠得上去呢！因此，如果在新蒲崗等搭巴士到碼頭，起碼都得花一小時以上，而且時間未必準確。因此，學生每天返校都得由家行到碼頭約一小時左右，再坐渡輪過港約十多分鐘，然後又步行返校，因爲在北角十號巴士站那時也是排成長長的人龍，非半小時以上不能上車的。

爲了趕搭巴士 天天破曉出門 遲到受罰成了家常便飯

一位住在紅磡蕪湖街的珠海中學生說：她每天返學是這樣的，早上五時許起床，六時出家門搭巴士到九龍城碼頭巴士總站，然後在總站中輪候二號E巴士返校，全部時間約爲一小時卅分。記者問她爲什麼不在蕪湖街直接等候二號E巴士呢！她說，這樣時間還要更長，因爲行經蕪湖街的二號E巴士全部都是滿座不停站的，所以祇好多乘一毫巴士到總站，然後再在總站排隊！

據一位在青山道搭巴士的中學一年級學生說：他是在新蒲崗某校讀書的，早上上課的時間是八時，他每天六時卅分便要起床，梳洗吃早餐後，最遲在早上七時便要到附近的巴士站候六號B的巴士經過，因六號B巴士車少，而搭客多，又因早上不少住在長沙灣的工人趕返九龍城黃大仙與新蒲崗等地返工，所以六號B在總站上落客時，在青山道各站就不會停車，就算偶然停站，亦只不過能上一個或兩個「幸運」的搭客，這個中一學生每晨花出一個鐘頭搭車的時間，就是希望在這個鐘頭內，作爲「幸運」搭客的一員而已。

另據一個在紅磡蕪湖街因上車時被人「迫」落泥濘中的女學生對記者說：她是在深水埗某英文中學唸書，每天要預早四、五十分鐘來候巴士，雖然如此，但不時遲到，並且有數次因遲到而被該校的老師們處罰。

毫無疑問，她自己知道，「迫」巴士是一件絕對危險的事，但爲了上課，爲了不被教師處罰，因此，祇好明知危險都要去搏一搏，這位可憐的女學生同時苦著臉孔的對記者說：「你估朝朝俾先生鬧好好睇咩！」最後，她告訴記者，她們學校裏已經有好幾位同學爲搭巴士不到而遲了上學被教師責罵到迫着逃學。

在此同時，爲着上學要依時，「白牌車」便大行其道了，不小「白牌車」，有些從青山道到尖沙咀，每日來回接送一次，居然每月每位索價九十元，而由新蒲崗區到佐敦道也索價每位每月六十元，這筆負担是普通人家可以負担的嗎？學生們乘坐這等白牌車經常還被擠得像沙甸魚一樣，一架四人座位的小型「咪拿車」，便坐上了十二名小學生，這些小學生先來的是坐在車上的座位上，但後至的只能企着，踎著，「苦」狀百出，衣裳白整齊的校服，返到學校，早已弄到摺縐不堪了！學生上學乘搭巴士的困難嚴重情形，當局實不容忽視的，「學生巴士」還不舉辦，更待何時！

巴士站前，學生如臨大敵！

上圖：一輛輛巴士來了，一輛輛不停站而過，學生哥姐只有望車興嘆，下圖：車站前成了衝鋒陷陣的地方！

瑪嘉烈公主接受女童獻花

【公主於今晨在此間希爾頓酒店爲第十屆國際聯合建設會及僑醫協會會議揭幕，獻花之女童名安妮寶，爲該會主席克伯紐頓之孫女。（美聯社無線電傳眞）

行將來港訪問的瑪嘉烈公主及其夫婿史諾頓伯爵，在英倫受一名四歲女童獻花。

嫌疑偷渡男子 跳海逃逸無踪 警方已展開追查

【本報訊】警方現正追查一名偷渡之泰國男子，此人於星期三晚自人民入境事務處巡邏船跳下海後，即告失踪。

當晚，一輪自泰國到港，人民入境事務處官員在輪上之救生艇內，發現一男子企圖偷渡入境，乃將之帶回警署。距船至昂船洲附近，此人突躍入海中。相信渠可能已泅至岸上。

調景嶺女傳教士 在英故鄉結婚 八十五高齡初作新娘

【本報訊】一九五一年率先辦理調景嶺難民救濟工作韋爾倩女士，將於明日在蘇格蘭故鄉結婚。韋爾倩女士高齡八十五，係初作新娘。

此位傳教士之夫婿係杜查牧師爲已退休之中國傳教士。

韋杜二人曾在中國宜昌同事二十五年，彼此訂交凡四十年。杜查於五年前喪偶，故此次爲續絃。

市場漫步（卜算子）

鷄鴨鵝貨多價降 鹹水魚供銷不穩

【本報訊】今晨市場上各佐膳食品零售價格仍然不穩。

瓜菜類稀疏，售價幅度常變化，鷄、鴨、鵝貨多，價略趨降。鹹淡水魚供銷不定，主要肉類市銷冷淡。但售價推穩。茲將市場各物價格列後：（每斤計）

瘦肉	四元四角
腿肉	三元二角
上肉	三元二角
腩肉	一元八角
豬肝	五元六角
豬膶	二元八角
豬心	三元八角
豬手	一元二角
豬脚	一元
豬腰	四元
乾水膠	五元四角
排骨	二元八角
肉排	三元八角
脢排	四元二角
腩排	二元八角
羊肉	四元八角
新界中鷄	三元六角
新界上鷄	四元六角
劏鷄	三元八角
肥鵝	二元八角
黃中鵝	二元六角
吹米鴨	三元
光米鴨	三元四角
谷鴨	二元四角
牛肉	三元四角
坑腩	一元八角
牛柳	三元六角
牛腰	一元五角
牛心	一元六角
石斑	三元六角
生石斑	十一元
油斑	三元二角
白倉魚	三元二角
撻沙	三元二角
大紅衫	一元六角
馬友	三元二角
鮫魚	二元
門鱔	一元二角
鮮黃花	三元八角
馬頭	二元
三鯬	一元八角
曹白	一元八角
火點	二元二角
牙帶	一元二角
鮮魷	一元四角
鯇魚	三元二角
大魚	二元四角
大鯪魚	二元二角
鯿魚	二元六角
黃鱔	一元二角
生魚	八元六角
水魚	三元六角
龍蝦	十一元
大蝦	五元二角
中蝦	三元八角
蝦仔	二元八角
大田鷄	四元四角
鱔魚肉	二元四角
青蟹	四元八角
大蟹	三元二角
中蟹	二元八角
白菓	一元五角
莧菜	六角
菜心	八角
洋葱	五角
芥蘭	八角
枸杞	六角
檳榔芋	五角
紅牙芋	三角
青豆角	八角
白豆角	七角
西洋菜	六角
紹菜	六角
蘿蔔	八角
西芹	二元二角
粉葛	八角
白菜	六角
豆芽	四角
蓮藕	六角
歐洲洋葱	六角
涼瓜	七角
通菜	三角
番茄	八角
茭筍	五角
茄瓜	六角
青瓜	五角
絲瓜	七角
筍仔	四角
冬瓜	四角
韮菜	七角
椰菜	五角
潺菜	五角
洋椒	八角
節瓜	五角
蒲瓜	四角
生菜	八角

街市巡禮

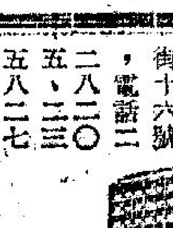

行業中的不倒翁

港產熱水瓶

本港出產的熱水瓶，皆靚、價平，行銷地區分散，全行業務穩定，在逐步擴展中。

在很多年前，有人形容香港的針織業是「不倒翁」，意思是針織衣着品出口市場雖然很動盪，但却是彼落此起，業務不致衰退。但這個「不倒翁」的稱號，近年已被內在和客觀環境逐漸否定了，這由於東南亞市場連續的退縮，遠洋區最主力的英國市場由去年起轉呈低落，今年更受到英國經濟困難的影響，針織衣着品銷往英國且呈顯著萎縮，美國市場因有限額約束，去銷不能進展，西德及其他歐洲市場又不能打開，於是整個針織業當中，眞的能夠站得穩的，祇有幾家從前已經賺長錢的大廠而已。

但是香港另有一個行業眞正稱得上「不倒翁」的，那就是熱水瓶業，因爲這一個行業在過去六年間，生產和銷貨都十分穩定，出口數量每年維持二十五萬打左右，出口貨值保持一千萬元上下，其變動極爲微小。

港製熱水瓶出口，在過去六年來，逐年有增加，雖然增加得很緩慢，但業務發展却很健全。第一，出口地區分散，並不集中於一個市場，尤其不集中於英美兩國，這一點很可以證明出口前途不會遭受較大的排斥。第二，過去幾年來，香港工業品出口外銷阻力最少的就是熱水瓶，以往出口以東南亞爲主，例如一九五九年，港製熱水瓶出口總值九百廿萬元，泰國去貨佔一百五十萬元，馬來亞去貨佔一百四十萬元，現在逐漸分散於世界各地，並不集中於泰國和馬來亞，看來港製熱水瓶出口，不會遭受東南亞工業發展的影響。第三，港製熱水瓶出口價格平均每打四十元，一九六四年港製熱水瓶出口價格平均每打四十一元，足見貨價變動極微。由於出口價格穩定，各地去貨增減不會很大，各地商家辦運的數量變化也很微小。

香港熱水瓶製造業是香港較有歷史性的行業之一。這一門工業開始於一九二九年，除了香港在日佔期間生產曾經停頓過之外，它一直在緩慢地穩步擴展。一九四六年香港祇有三家製造熱水瓶的工廠，工人祇有二百名左右，但十年之後，已增至七家工廠，工人增至七百五十名。雖然一九五九年有兩家結束，但工人總數則續增至八百五十名，到了現在，香港製造熱水瓶的工廠共有九家，工人總數增至一千三百多名。

熱水瓶的製造分爲三個時期部門，第一個部門專製瓶膽，第二個部門製造外殼，第三個部門把瓶膽與外殼裝配起來。製瓶膽的原料是石英、硼砂、無水炭酸鈉、炭酸鈣及粹玻璃。把這些原料按一定的份量放在熔爐內熔化，其溫度高達攝氏表一千五百度，然後由熟練的技工吹成，熱水瓶的外殼是用金屬或塑膠製造。金屬外殼鍍上不變色的漆油及圖案，彩色的鉻或噴上膠，製好了瓶膽及外殼，再經過詳細和精密檢驗之後，由第三部門的工人把瓶膽裝入瓶殼內，然後把成品包裝及裝箱。

香港製造的熱水瓶，每年產量約達三十三萬打，除了有二十七萬打出口之外，其餘八萬打供給香港本銷。目前港製熱水瓶出口到一百個地區去。由於熱水瓶是一般人的日用必需品，預料今後港製熱水瓶的銷路仍可穩定地增加，它成爲香港工業中的「不倒翁」，是絲毫沒有形容過分的。

翺翔船主要吸引爲 在夜間航行

當局在考慮技術細節問題

【本報訊】本港一家水翼船公司已準備開辦翺翔船客運。每艘翺翔船價九萬七千英鎊。一俟政府同意，公司即採用翺翔船，舉辦港澳夜航。

該公司準備定購兩艘「索斯蘭SRN六型」，每艘可載三十八人，時速六十五浬，價值十一萬五千英鎊。政府現正考慮本港能否使用此種新式輪船。政府發言人稱，此事仍在研究中，但尚未獲正式申請。

據悉：翺翔船代理商經與當局進行討論，並考慮各種有關問題，例如港內之速度管制，與及應停於何處等等。據悉：航商之主要興趣係夜航，因目前之水翼船只開日航而已。

美股市走勢平均指數

【紐約七日美聯社電】杜鐘斯美國股市七日收市平均指數如下：

類別	開市	最高	最低	收市	收市比較
三十種工業股	九三七·二二	九四一·八三	九三〇·七五	九三四·四二	跌二·四二
二十種鐵路股	二二四·九一	二二七·七六	二二三·七五	二二六·五六	升二·〇五
十五種公用事業股	一五七·八一	一五八·三三	一五六·七五	一五七·三六	跌〇·三三
六十五種股類	三三七·二〇	三三九·三三	三三五·〇一	三三七·〇九	升〇·二八

本港股市行情

十月八日 正午十二時報價

股票名稱	最高成價	最低成價	成交股數
滙豐銀行	一四八		五九〇
倫敦註冊股票	一三·七		五〇〇
會德豐	一二·三		一五〇
九龍倉	四九·五		一〇〇
黃埔船塢	三二·二五		三一九
均益倉	二二		一、〇〇〇
大酒店	一九·八		二五〇
城市酒店	四·七		七、〇〇〇
置地公司	六二	六一·五	二、六七二
樂古印刷	三〇		八〇〇
信託公司	二·三二五	二·三	二四、二五〇
電車公司	三〇·七五		五〇〇
九龍電燈	一九·三	一九·二	七〇〇
香港電話	二四·一	二四	一、三八七
太平企業	三·八五		三、〇〇〇
怡和	一一·七		三、五〇〇
青洲英坭	四四·二五		九〇〇
生力啤酒	六六·五		二〇〇
聯合橡膠	二·六	二·五七五	一〇、〇〇〇
南洋紗廠	四·五		一、〇〇〇
南海紗廠	一〇·六		一〇〇
遠東企業	一三		三八〇
先施公司	九·八		五〇〇
和記企業	一〇·七		三、三七五

上午成交總額：八〇〇、〇〇〇元

電台播音節目

本欄刊登節目，係依據各台來稿發表，倘有更動，概以該台臨時宣佈爲準。

香港電台 今日下午四時：

（中文台波段：六四〇千週，波長四百六十八公尺。短波：三九四〇千週，波長六十七·一四公尺。超短波調頻：九十四兆週）。南音。三十分，查根問底，時代曲。五時，音樂。三十分，兒童節目。五十五分，鮮魚批發報告，天氣報告。六時，粵、國、潮、客語新聞及特別報告，小曲。三十分，粵曲。七時，賀旗籌款呼籲，時代曲。十五分，每週報章文摘。三十分，時事實錄，音樂。八時，名著「安娜卡列尼娜」。三十分，一週影評。四十五分，賽馬消息。五十八分，天氣報告。九時，廣播劇「薛剛反唐」。三十分，轉播倫敦粵語新聞。四十五分，漁民天氣預告，漁民一週。十時十五分，諧談節目。三十分，粵諧集全。四十五分，時代曲。十一時十五分，解心粵謳。三十分，錄音轉播倫敦國語新聞。四十五分，時代曲。五十七分，天氣報告及漁民天氣預告，粵語新聞簡報。十二時，廣播完。

明日上午播音節目：

七時，時代曲。十五分，天氣報告，轉播倫敦粵語新聞及時事評論。三十分，天氣報告。五十六分，天氣報告及漁民天氣報告。八時，粵語新聞，每日公衆活動，特別報告。十五分，空中問答，音樂。二十五分，粵曲選唱：㊀存忠劍。三十分，重播「每週報章文摘」，音樂。五十分，中央市場鮮菜價格報導。五十八分，天氣報告。九時，國、潮新聞簡報。二十分，澳洲報紙文摘。三十二分，崑曲欣賞。四十五分，鮀浦晨歌。十五分，重播「兒童節目」。三十分，兒童歌劇。四十五分，點唱節目（五十八分，天氣報告）。十一時三十分，電影故事。

商業第一台 今日下午四時：

（第一台波段：一〇五〇千週，波長二百八十六公尺）。天氣報告，時代曲。三十分，跳舞粵曲。五時，兒童寓言。三十分，一曲寄心聲。六時，轉播港台新聞簡報，天氣及各地天氣報導，時代曲。三十分，粵曲。七時，街知巷聞。三十分，猜曲有獎節目。八時，監聽小說「殺機重重」。三十分，賽馬漫談。九時，星期小品「情如金石」大結局。三十分，天氣報告，港九時事。四十五分，賀旗籌款呼籲，時代曲。十時，大丈夫日記。三十分，電影故事「人鬼恩仇」。十一時，天氣報告，橫財一百萬。三十分，明日節目預告，時代曲。五十九分，轉播港台新聞簡報。十二時，天氣報告，完。

明日上午播音節目：

七時，清晨音樂。十分，節目預告。十五分，口琴音樂。三十分，時代曲。四十五分，天氣報告，時代曲。八時，轉播香港電台新聞報導。十分，天氣報告，潮汐漲退報告，今日賽馬貼士報導。十五分，粵曲：㊀艷陽丹鳳，㊁冷月照梅宮㊂，破[illegible]。九時，天氣報告，街市行情。三十分，時代曲點唱。三十分，婦女生活節目。五分，社團簡報。十分，今日賽馬最後貼士。十五分，時代曲。三十分，倫理小說「笑罷在人間」。

商業第二台 今日下午四時：

（第二台波段：一一七〇千週，波長二百五十六公尺）。天氣報告，重播歐西小說「天才夢」。三十分，股市行情報導，西曲。五時三十分，粵曲。六時，轉播港台新聞簡報，天氣報告，粵語流行曲。十五分，成語故事。三十分，報導各地天氣，與人眞啓眞英雄。七時，馬場動態。十五分，少女須知。三十分，漫畫化小說「一枝花」。八時，轉播粵劇「傾國傾城碧血花」。十一時，天氣報告，繼續轉播粵劇直至完場爲止。

明日上午播音節目：

七時，清晨音樂。三十分，天氣報告，潮汐漲退報告，節目預告，重播英語會話講座。五十六分，天氣預測，時代曲。八時，轉播香港電台新聞報導。十分，天氣報告，潮汐漲退報告，今日賽馬貼士報導。十五分，歐西音樂，天氣預測。九時，天氣報告，時代曲。三十分，粵劇精選「泣荊花」（鍾雲山、梁素琴、陳錦棠、新梁醒波、潘小桃、郭少文、盧麗卿、江峰、新麥炳榮、陳懿貞）。十一時，天氣報告，今日賽馬貼士報導。三十分，報導東南亞各地天氣情況。四十五分，粵曲：搭錯線。

目。三十分，特選西片「綠窗紅影」，孫遂希和英主演。十一時，最後新聞及天氣報告。五分，閉幕曲。

綠村電台 今日下午四時：

中文台波段：七三五千週，波長四百〇八公尺）。時代曲。三十分，粵曲。五時，時代曲點唱，天氣報告。三十分，兒童故事。四十五分，馬場風光。六時，西曲點唱。三十分，粵曲點唱。七時，歐劇化小說。三十分，賽狗場巡禮。四十五分，時代曲。八時，住家男人。三十分，西曲點唱，天氣報告。九時，丈夫日記。三十分，奇情小說，天氣及漁民天氣報告。十時，粉面金剛。三十分，歐天親地。四十五分，時代曲，明日節目預告。十一時，歌唱小說。三十分，時代曲，天氣及漁民天氣報告。十二時，完。

明日上午播音節目：

七時，早晨音樂。十五分，晨鐘暮鼓。二十分，輕音樂，天氣報告。三十分，英語教授。四十五分，歐西音樂。八時，節目預告，小曲。十五分，時代曲。天氣報告及漁民天氣報告。三十分，粵曲。九時，家庭食譜。十分，時代曲。四十五分，兒童故事。十時，南音。三十分，粵曲。十一時，精選古裝短篇小說。三十分，時代曲。

麗的銀台 今日下午四時：

粵曲。三十分，倫理小說「落葉哀蟬」。五時，好女兒。十五分，兒童歌曲，金價報告。三十分，國術小說「大鬧紫禁城」。六時，電話點唱。三十分，偵探小說「殺人的代價」。七時，練馬報導。十分，賽狗預測。三十分，女飛俠黃鶯「怪室綠刃」。八時，新聞報導，天氣報告，晚間節目報告。十分，賽馬預測。三十分，時代曲。四十五分，私家偵探「捉仙記」。九時，文藝小說「金銀眼」。三十分，錄轉港台：每週報章文摘。四十五分，粵曲，報告教育台明日節目。十時，長篇趣劇「米貴」。三十分，宇宙奇觀「雪嶺迷城」。十一時，新聞報導，天氣預測，體育消息，明日節目報告。十分，錄轉港台賀旗籌款呼籲。十五分，夜靜聽清歌。十二時，完播曲。

麗的金台 今日下午四時：

現代潮曲。五時，潮語武俠故事「劍嘯荒原」，金價報告，中文電視節目報告。三十分，時代曲。六時，京劇。三十分，最新潮曲。七時，社會服務，報告教育台明日節目。十五分，時代曲。三十分，新聞報導，天氣報告，晚間節目報告。八時，文藝小說「玩命的人」。三十分，四明快書。九時，夫妻之間。十五分，銀色新聞。三十分，聊齋故事「變角」。十時，國語戲劇化小說「寡婦闖公堂」。三十分，古今談。四十五分，潮州曲。十一時，新聞報導，天氣預測，體育消息，明日節目報告。十五分，潮州曲。四十五分，國樂。十二時，完播曲。

中文電視

節目：下午六時，預告節目。二分，卡通片。十五分，英語講座。四十五分，學以致用。七時，世界新聞。十五分，「大頭仔」木偶戲。四十五分，科學常識。八時，民謠歌劇。九時，「有口難言」有獎節

男子吊死 身世未明

【本報訊】高士打道近九龍城碼頭處，今晨有一名男子被發現在一貨車內吊頸斃命。

據悉：該吊頸死的男子身上有身份証，署名陳香，四十七歲，地址不詳，警方正展開調查中。

灣仔新禧大樓 售價廉即入伙

永業有限公司在軒尼詩道六八至七六號，按近修頓球場之新禧大樓，全部工程經已完竣，本月內即可入伙。現該樓祇餘舖位一間，商用樓宇兩層，單位由四百至四千尺，適合各行寫字樓及社團、醫務所、學校等用，光綫充足，四正整齊，管理完善，訂價特別廉宜，用低過灣頭灣尾之價錢，可買得接近中環之現貨樓宇，付款尤爲通融，交一成定金即可入住，歡迎到址參觀，洽詢處：除地盤外，可到中環士丹利街十六號，電話二二八二〇、五八二三〇、五八二七。

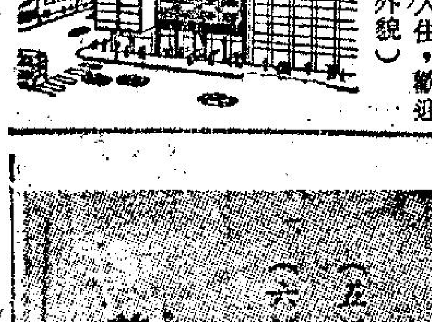

（圖爲新禧大樓外貌）

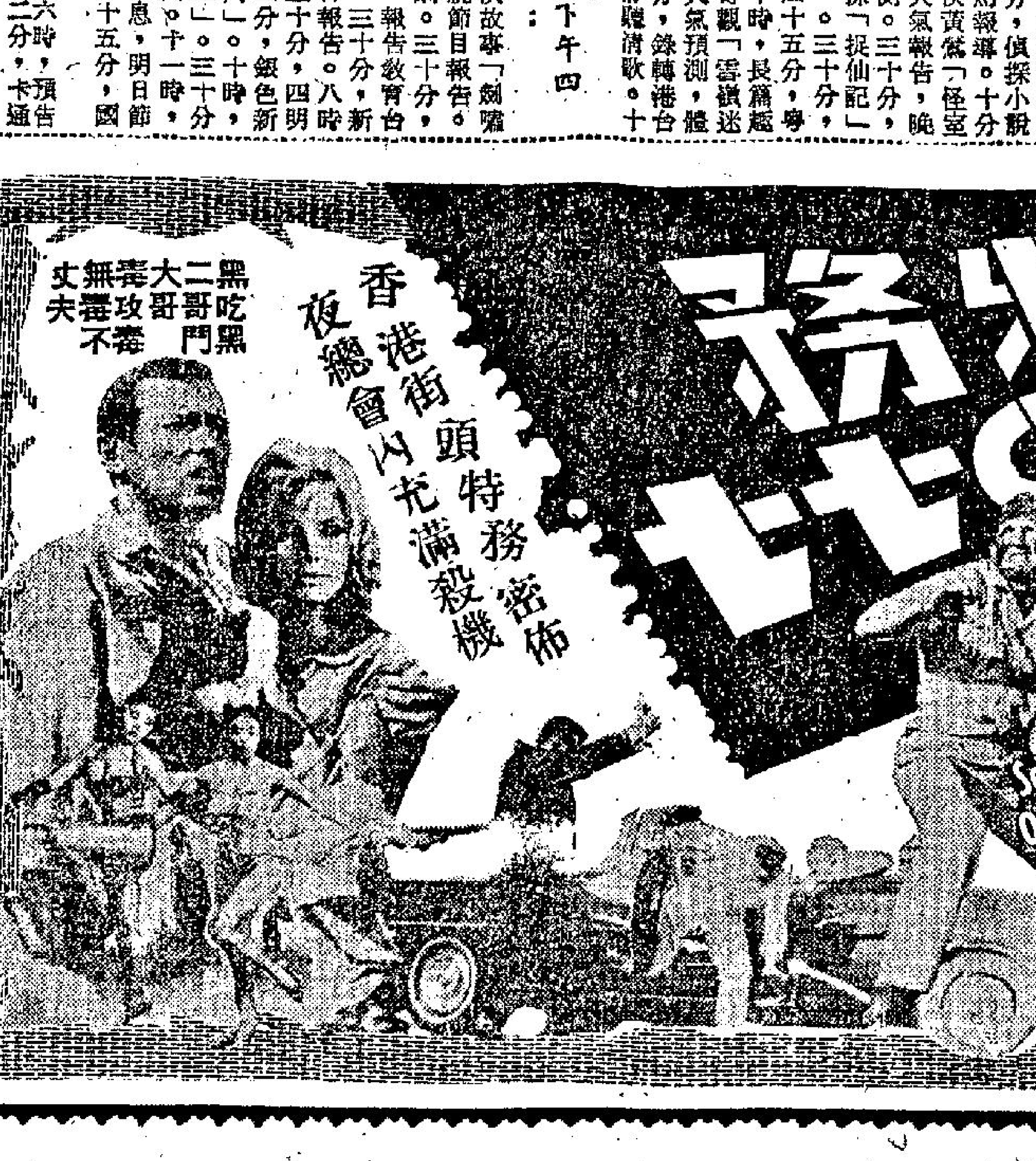

倫敦 東城 仙樂 昨天又滿

倫敦加開十二點半 片上中文

全部外景在香港拍攝

炸藥堆上死亡進軍 古玩店殺機重重

布夏里斯 瑪莉亞蒲絲 桃樂妃柏嘉 戴蕉史干拿 主演

邵氏發行 社會奇情 緊張鬥智 七彩巨片

三院明天早場 東城12點半「風流江湖客」 仙樂12點半「氣壯山河」 倫敦12點半「特務〇七七」

治喪處：萬國殯儀館 地址：北角海堤街十六號 電話：七〇八三二一八

工商晚報

馬經

賽馬宣佈改期 秩序頗有變化

首天：（十六日）秩序仍賽九塲
次天：（十八日）秩序增至十塲
末天：（廿三日）秩序縮爲八塲

圖中動態

日來天雨連綿，馬塲跑道大受影响，馬會董事會昨日下午二時十五分召開緊急會議，結果決定一九六五年至六六年賽馬季展期一星期開鑼。玆將馬會昨日通告要點譯述如下：

（一）第一次賽馬首天（原定九日）改在本月十六日舉行，原定之九塲秩序照舊，仍在下午一時半首次鳴鑼，二時開賽。

（二）第二天賽期（原定十六日），改在六月十八日（星期一）分上下午舉行，首次鳴鑼在上午十一時半，十二時開賽，全日賽十塲。除原有秩序九塲之外，增加第十塲，係將原日編在第三天之第六班兩組短途賽合併爲一組。（按：即第三及第六塲兩組半哩一七〇碼。原日兩組報名馬共十七匹，其中北地皇帝已除名，合併後實爲十六匹，而以快樂霸王及準時列爲後備馬，此塲馬名表從新編排。請參看另表刊出）。

（三）第三天賽期（原定十八日），則改在本月廿三日（星期六舉行），全日賽八塲。下午一時半鳴鑼，二時開賽，除第三及第六塲已撥入第二天出賽之外，所剩下之八塲秩序，照原定不變，但塲數則改爲一至八塲。

（四）三天各塲馬匹磅位表仍舊。

（五）本年度第二次賽馬日期（原定十月三十日）改爲十一月六日舉行。

（六）第二次賽馬報名截止日期，改爲十月廿七日（星期三）正午截止（按：原定報名日期爲十月二十日，現已取消）。

（七）加購有小搖彩獎票，因塲數已減少一塲，可向售票處將票退回，收取二元退票欵。

第二次賽馬十一月六日

末天八塲編排如下

又首次末天八塲秩序，編排次序如次：

第一塲，第七班，六化郎四〇碼，（紅牌賽）。第二塲，第八班，六化郎四〇碼。第三塲，第三班，六化郎四〇碼。第四塲，第七班，六化郎四〇碼。第五塲，第三班，六化郎四〇碼。第六塲，第七班，六化郎四〇碼。第七塲，第六班，一哩。第八塲，第三班，六化郎四〇碼。

有關第二、三天連贏博彩塲合，馬會通告雖無提及，但多數仍照原日公佈編排，即每日除前五塲設有孖寶彩池之外，其餘設有連贏位塲次不變。

論馬 （文王）

明天賽馬因故改期，順延在下週始角逐，多一週時間，變化，已定的形勢，又可能推翻，何況本週塲地已變化，下週如何，無從估計，塲地關係戰果，下週大局，應視塲地而定。本文原定分塲評述，現既押後，爲防變化，暫作概括式的評述如下：

△第一塲：紅牌牛作揭幕戲，由第八班馬爭六化郎，今季因有澳將參加，紅牌賽亦可能緊湊得多了。高立培之美麗，麥美倫之擬寶，已成爲矚目對象，苟在本週末角逐，因塲地之變化而有利，炙手可熱，已無疑問，但下週的塲地如何？目前難測，總之，此兩駒如在慢地角逐，可以看高多少，乾快地則成有得之局。陳福仁之宇宙人，畢志榮的女健兒，應是澳將的假想敵，女健兒靱力可靠，值得睇高一綫。金必多近課悅目，值得一妨。

△第二塲：B班馬爭一里，八駒齊出，局勢難起大變化，相信下週亦如此。有戰意而亦有實力爭霸者，看來看去，僅得仁仁，勇童，駿勝、特殊快四駒，仁仁勢成大熱，但有得爭，駿勝是其最硬對手，勇童底質本不弱，但有多少睇頭，是三甲應入之材。

△第三塲：第四班分組爭六化郎，此是第一組，福將多數不出，邏輯見缺課，亦有避戰意。早期形勢，以百寶郎爲重心，但週二試後即抵傷閘，已决定避戰，但賽期順延後，下週會否上陣，仍未能斷，總之，此駒如出，勢成擂台無疑，苟下週不出，則成羣雄逐鹿之局，雪蹄魔與特美驊，便應運而興，此兩駒均有充足的備戰程序，志在必爭，但如有弱點，特美驊磅頭不利，因証諸既往，每有佳作，必是輕磅，一四八磅在別駒不算重，在特美驊則覺重，能否再有佳作？值得考慮。雪蹄魔慢地似不宜，如在本週角逐，雪蹄魔會處下風，但下週塲地難知，因此孰強孰弱，亦要看塲地而定。奇能够勇，慢地尤利，無論下週塲地如何？均值得注視。喜相逢最近一課見好，週前的備戰工夫，則嫌未够，但延後一週始出賽，趕足亦有可能，注意早課取捨可也，衆勝雖起而嫌久疏戰陣，一枝獨秀少了强配，看來未易大成。

概述首天形勢

△第四塲：A班馬第一組爭一里，列陣有八駒，重心所在，是郭子猷的嘉露威無疑，昨早試快半里，鋒利非常，似有意向同儕示威，但揭穿而起，有可能也，但主力未明，要到最後才易忖測。據我所能質厚，但嫌準備得散慢耳，延期出賽，或會轉意，注視其動態。馬公爵進步了，是三甲位材。

△第五塲：第一班馬爭半里一七〇碼，十三駒均有上陣意，飛砂走石，力鬥難免了。在本週形勢，似是爆冷之局，因塲地有變化，而週後，變化如何？目前難說。總之，明駝擂台，下週如續起，則因磅頭之利而勢成擂台，即使未能再起，但塲地如乾快，衛冕有力，對手則不會太多，塲地苟變化，爆冷的可能性便增大。歸納來說，明駝的敵手，在叻馬、金鹿、中庸與威特爾鬧哥。爛路要再妨龍心。

△第六塲：B班第二組爭一里，下週出賽，相信亦難有大變化。和味、雷星、再相逢，此三駒底質較厚，再相逢勤態較散漫，或尚無意，反之，雷星突見認眞，食指動了。和味够質够態，昨早一課尤出色，而志趣則稜稜，要臨塲露殺機，始可跟風。世運健將是三甲位材。

△第七塲：朗，延遲一週後，或有端倪。驊騮因郭仔出戰而受人注視，可能是大熱門，但沉了兩年，今始康復，水準難知，可以勝來極易，亦可能位置亦不入，以此類馬爲重心，實屬危險之極，且看下週的變化如何，再說。旺財夫人、馬亨及蘭花，近狀算穩，但前兩駒是升班馬，後駒署是退化，故亦不能作爲重心所在，至尊寶起得未够，好天使是郭師棄騎，好利勇而失了配搭，雪蹄花進度平常，此數均有應份成份，取捨甚難。本來露斯可作爲擇塲者，又因週二試跑時被阻，既拋跌大鷄，且因而傷口，能否上陣，在未知之數，苟所傷無得，下週局勢，便會明朗。

△第八塲：A班第二組爭一里，九駒列陣，較有均勢之局，郭子猷之及鋒，極老道的秀麗，各有千秋，不過，延遲一週上陣，得益者可能是及鋒了。金星、蜜熊、祖兒、愉快等，都不算弱，尤以金星值得睇防。

△第九塲：第四班第三組爭六化郎，蓋世英雄不出，樹範亦多數避戰。本週形勢，是黑旋風與生日餅及神魔鼎時之局，延期後會否變化，則難想像，生日餅神魔則已足，延期當有利，生日餅水準可能超過上季，下週苟無變化，膽以生日餅較穩，有變化時則難說。勤王及艷陽天均勇，可惜重磅，可攝亂而不易，試大集、來人証券有起機，塲地有變，即……

續談紅牌騎師停賽問題

馬會訓練新人，最初爲老騎師梅倫，此君乃好好先生，教人從未有疾言厲色，故有儲者態度，在圈中頗有人緣，迨梅倫以老病去世，而伊賢士即受聘來港任騎術導師，成績之佳，備爲識者讚賞，惜彼任滿後不再續約（此乃有關私人問題，恕不詳述），馬會於是廣爲物色，乃於駐港之騎師中，聘得忌廉梳少校承其乏。查少校前獲得奧林匹克運動會馬術冠軍等榮譽，用情此導馬術，於多年競快之塲合中，實不能相提並論也。

忌廉梳就任以來，一方面爲粉嶺馬會之司理，一方面兼任發令員之職，再另一方面就地考選在其他騎校習騎，較有成績之大好青年，編入其轄下之訓練班受訓，當其主持教務之時，筆者曾適逢到當時塲作壁上觀多次，伊、陳仕高、英銘、何國英、游定柱、麥奇利、鄧飛雲、林國輝及文榮均有到塲受訓。而陳仕高並不常來，據云祇限每星期六下午方能抽空而至，其他日子均因商務羈身，難以就道也。

查忌廉梳訓練方式，與梅倫所訓練者大同小異，惟頗有異於伊賢士者，蓋伊賢士喜歡學員練習騎師型式，騎姿作短蹬而俯伏，但忌廉梳則主張用長脚踏，所以以前曾仿伊賢士之姿式習騎者，一律改換長蹬，方能應現代教練之需求。

長蹬與短蹬之分別

若論學習騎馬，當以長蹬騎姿爲正宗，蓋坐鞍穩健，人馬自然，實爲初學者之不二法門。此種牧童型式騎馬，縱遇老虎跳及旋轉等等不就範之馬匹動作時，不易爲所摔倒。但用諸於競快塲上，恐非適宜，此由於杜史隆發明俯伏式之騎姿時，乃基於減輕馬匹負荷及盡量避免風速阻力之故。同時有四十一匹馬在每小時速度，跑出十一哩或以上之飛躍，則其運蹄如馬背之有如波浪之理所當然，杜史隆式之所以俯伏，完全是避免此項波浪，而不致於使騎者背部與馬匹衝撞，倘用長蹬直身騎姿，則在每一次開步當中，人身與馬背少不免互相撞擊，斯時也人馬俱疲，試問焉能加強速度，而與他人競快爭長短耶？至於杜史隆式如何好處？爲何近世歐美騎師一致採用？容在下有暇，再將所搜集得之資料詳爲譯述出來。

何不兩者並重？

竊以爲初學騎馬，應習長蹬姿式，迨學至相當時日及鞍術俱穩之時，即改習杜史隆之俯伏式。鄙意以爲忌廉梳最宜於訓練基本騎馬技術，如跳欄、遊獵及障礙賽等，迨考驗及格之後，即改編入騎師訓練班，作一切有關賽馬之訓練：如晨課、出閘、入閘、口勁、出口勁、全無口勁之馬之操諸方法、搶位、佔欄、防止外擠、留前門後、避免擾及他人之機、應變，與及有關一切賽馬之道德及細則，此等則又須另聘專家如哥頓李察士爵士等東來，作嚴格之訓練，則本港騎師之水準當告大爲提高矣。

總之，有關騎師之停賽問題，其權力實操諸於馬會最高當局，蓋每一騎師進行申請參加競賽時，必須簽署一份志願書，內容有一項規定，蓋局有權否決任何申請人之出賽權利，是則停牌事件，外間人實毋庸置喙也。（冷門客）

第六班兩組短途 合併爲一組 排在次天第十塲

附組第六班馬半里一七〇碼賽合併而改排在十八日第十塲舉行，編配如下：

號數	馬名	磅數
（一）	龍驃	一四七
（二）	幻想	一四二
（三）	成寶	一四五
（四）	高士美	一四五
（五）	好[illegible]	一四七
（六）	愛爾蘭花	一四三
（七）	和平萬歲	一四八
（八）	萬里驊	一四二
（九）	美輝	一四一
（十）	愛樂王子	一四六
（十一）	波斯玫瑰	一三八
（十二）	妙蹄	一四六
（十三）	特美驊	一四八
（十四）	鐵寶郎	一三九
（後備）	快樂霸王	一四〇
（後備）	準時	一四六

首天賽馬押後 部份馬匹有利

賽馬專論 華手

馬會公佈更改首次賽馬期，第一天賽馬，押後至下週末舉行。原排在本週末的九塲馬，全部節目，並無更改（有所變更者，祇係第二三天節目）。首天出賽馬匹，因延期舉行賽事，而多了一星期之操練時間，對那些準備未足之馬，會比較有利。例如第一塲之女健兒，第二塲之紅紅，第三塲之雪蹄魔，第六塲之和味，第八塲之及鋒，俱會因賽期之押後，而機會增强。女健兒暑期後見健康轉好，但延至最近，始見積極磨練，較上季受得住操練，狀態繼續好。加之操練準備，而使狀態進至足够。

第三塲之雪蹄魔，本來操工夫未够，倘本週出賽，可能放不到尾。延期一週，使多兩課快操，總會使其體力能支持得長一點路程。

第八塲之及鋒，本來有意路威報名早熟，可以贏，而早期準備足，在未有截止報名分組以前，大家都以爲A班馬祇得一塲，故對及鋒的準備工夫，比較閑散。等到分塲表公佈後，纔到及鋒與露路威不同塲，立刻加強磨練，已嫌太遲，故在星期日試快一課時，仍嫌痴肥，稍有未足。多一個星期操練，肥態可減，即能勝此塲。押後一週舉行賽事，對賽局頗有影响，本來未够之馬，可能因多一週操練，而狀態起得足够，即可輕易取勝。

第二塲之仁仁及第六塲之和味，看操練工夫，俱屬於「僅僅熟」的一類，倘明天即出賽，可能仍稍勉强，但押後一星期，可使得多兩課操練。果在本週即上陣，則操工夫尚欠多少，延期一週舉行競賽，對牠有利，可能使狀態起到足够。

賽期押後 出試見疏
生日餅磨練有加
郭子猷回策奇能

（十月八日，星期五）賽期延遲了一週，一般課期，亦跟住改變，今早本來是最後試跑，竟然冷落異常，出跳馬兒，寥寥可數，尤以首天上陣比更疏見，平淡的渡過一朝。大師傅如梅道登、羅克文等亦未露臉，僅郭子猷仍見實力耳。

△佐治馬房今早出跳較多，最早出奔馳與所羅門王同跳，李家強策奔馳，彭利來策所羅門王，並轡輕馳，此駒上季後期有出色表現，尤以奔馳見進步，不過，再進，是大熱的表現，今季短跑仍未十分可靠，一里至九化郎，當屬首本路程，今番路短，且爭紅牌，尚未能看得太高耳。

△陳福仁試宇宙人，半里，大步開揚，過直路疾馳，段有餘勁，進步，落脚已不浮，今番爭紅牌，放力顯有進步，但前速估優，力稍增，可爲。到，便非難事了。

△郭子猷試奇能，輕馳半里，順滑流暢，過直路時步驟已大勇，郭師回策，定不甘後人，而有勁，矯捷非常，近況無論塲地如何？均值得重視，是一路有實力而可敵的奇兵。

△陳毓麟試生日餅，縱馳半里，從容慢放，志在舒展脚頭，收韁後仍順圈踱步大半個圈始返廐，極盡磨練之能事，今季身型豐滿了，勁力可望有增，近況亦磨到利，志切一勝，不言而喻，已踏入勝利之門。

△彭利來策飛鵬，李家強策飛碟，同跳六化郎，飛鵬估前領，放得頗勁，中程走勢，較飛碟尤悅目，落山時且搶出欄，飛碟一路跟隨，不作主動，亦步亦趨，轉回直路，從容追上，但飛鵬尚有餘勁，並不弱於飛碟許多，飛碟固好，飛鵬亦進步，但上季全無表現，未知原因何在耳？近見有起，今後動態，不宜忽畧。

△高立培策生神仙，莫華灼策絲林，六化郎同跳，仙估欄，沿途領放，有一氣呵成之勢，絲林跟入直路後，生神仙一度稍匯，但瞬即追上來，勁度頗足，生神仙進步了，走勢已變規矩，勝利之期已近。絲林亦見起，此駒潛質，當非庸材，今番對手強的應難爲力，跑過今次後，即宜留意。

△鄭棣池分試悅目、萬里駒、萬里驊，金星及再相逢等，悅目跳一里，輕快完成，已定出紅牌，鄭棣池仍磨球不釋手，志切求勝，不言而喻。萬里駒進步，萬里驊亦起，但在電算機前稍試反應，仍覺十分滿意。金星水準穩健，獨再相逢過直路時，催騎下未有大反應而已。

現役新舊馬匹班次分廐表

班次＼馬房	皮羅托夫（舊馬十五匹 新馬三匹 共十八匹）	張學文（舊馬二十六匹 新馬二匹 共廿八匹）	趙阿毛（舊馬十三匹 新馬三匹 共十六匹）	朱寶明（舊馬廿三匹 新馬七匹 共三十匹）	李殿林（舊馬廿八匹 新馬九匹 共三十七匹）	林雲亮（舊馬十七匹 新馬六匹 共廿三匹）	米曲凡里（舊馬廿三匹 新馬八匹 共卅一匹）	吳子霖（舊馬十七匹 新馬三匹 共二十匹）	貝爾波夫（舊馬卅匹 新馬四匹 共三十四匹）	羅達尼（舊馬卅五匹 新馬十匹 共四十五匹）	蘇芬諾夫（舊馬四十三匹 新馬九匹 共五十二匹）	史秀和（舊馬十八匹 新馬四匹 共廿二匹）	托麥考夫（舊馬卅匹 新馬十匹 共四十匹）	王筱紅（舊馬廿四匹 新馬六匹 共卅匹）	總計 14
第一班	威特爾	密氏寶鞍、好漢		好盈利	新寶、識人		寶馬、金鹿、吻馬（新）		大玩家、旺財	好滿堂、明駝	寶城、發傳		勝券、中庸	龍心、嫦娥	19
第二班		女霸王		得勝將軍	藍色尼羅河、大膽、金寶、快活人、老友記	龍潭老鼠、好希望	沙樂美		火箭輪	瑞龍、人之幸（新）	即時、美人兒	威素、少女	明暉、聰明人	金鳳、龍掌、[illegible]、[illegible]、勝利日（新）	24
第三班		紅香檳、山茶花、安全第一	飛擒、萬好、衛星、泰來（新）	紹樂	忠誠、幸運號碼、金諾、金將（新）		士霸威、愛美神、星灣	海上霸王	珍寶、天才	奔路、騎當、一定能、純利、萬曆錢	飛輪、鬥牛勇士、土王子	滿冠、金榜	醒目、佳利、大安、雅蘭堂（新）	大力、成功日、紅寶、樂意	36
第四班	週禧、神寶、百寶郎（新）	生日餅、好趣、奇館、[illegible]、[illegible]（新）		好利、特美驊、至尊寶、艷陽天	偉程	昭景、樂勝	蘭花	一帆風順、一枝獨秀、特高	旺財夫人、蝶輪、來人證券、雲飛鹿、威靈	雪蹄魔、馬寶（新）、樹範（新）、雪蹄花（新）	神通廣大、海軍勳章、電風、光亮、豐利、好得、馬亨、驊騮	蓋世英雄	黑旋風、喜相逢	勁王、好天使	41
第五班	挪威民第二、愛麗先霸、泰坦	驃速、福照	合作精神、晶瑩	首獎	西施、田雞東、非同（新）	高寶馬、佳景		勇敢、多冰健將、勇勳	大財路、馬徑神、一家寶、馬雷、變喜、定心、藍圖	神箭、鴻琪	飛碟、靚女、滙豐者、有力加	火花、皇冠	宸妃、萬年香	多利來、明威	35
第六班	快樂霸王、鐵寶郎	自由第一、及時	好樣	成豐、金雀、特美驊、妙蹄、的確功	幼童	愛樂王子、好好運、夏文妮、高飛	冲天、幻想	錦繡	心上人、安心	愛爾蘭花、波斯玫瑰、美輝、準時	和平萬歲、神掌、保能勝	巨人	龍驃、威廉、高士爵、再包、萬里驊	錦批喜、飛鳳	36
第七班	快樂勇士、奔	飛奔、班寶、厘部	龍馬精神、龍驤、雅韻	牙擋、金蹄、美辰、惠安、特美璽		所羅門王	威能、嘉寶、亞歷山大、自由神	鴻運	智慧、生神仙、小蝦	凱旋、超額、甘露	神童、奔馳、南岸、必達、飛鴨、滿堂紅、寶山	馬來之寶、愛琴海、信得、太陽神	金馬龍、儲蓄、悅目、靈芝寶、好時光、樂山		42
第八班	梅寶、是必威	蜜露仙、虎將、好快	蘭陵	埃及皇后、炮仗、穆桂英	好世界、仙桃、寶得、威望	影城、女健兒、餘利	又一星、光明、雅韻	再來一次、金必多	陽明山	櫻花小姐、麗哥女、美麗、美利多、再見	佳麗、東岸、及時雨	美琪公主	都是佳、宇宙人、夜遊神、萬里駒、紅天	泰山、雲中龍	38
A班	馬公爵	及鋒	金星		寶島、信心、蜜能、秀麗、愉快	盡我所能	嘉露威		開心、好玩意、祖兒	得寶藏、財神、快樂年華	即勝			小英雄	18
B班		廣順		駿爵、亞嘲	特美快		寶貝林、境利	仁仁、和味	勇童	大快活	非洲鐵石、雷鳳、銀樹、新勝	世運健將	再相逢	雙辣、金玫瑰	18
C班	快樂名雄	慧娛鄉小姐、滿漢、快馬	火神		慧卿、萬達寶	好年華、天心	追我來、香港玉石、木星	萬世英雄、奮門、翠岫、秋心	得着、金斗滿、祿林	新的盧、雖丹莎、金馬、好利是	顯童、有得頂、飛鼎、得志、勇士夫人、輝煌	骨殿、鐵騎士、笑哈哈、蓋世美人	夜遊時	歡樂時光、鳳東	36
六六年新馬	28、56、76	16、79	10、49、62	3、14、18、34、39、44、78	21、22、26、30、32、38、58、59、82	4、7、15、50、52、61	6、23、25、33、42、64、70、80	1、40、69	13、19、53、72	2、24、54、60、67、71、74、75、77、83	5、12、17、29、35、41、45、57、84	11、47、51、63	31、36、37、43、55、65、66、68、85、86	9、20、46、48、73、81	84
合計	18	28	16	30	37	23	31	20	34	45	53	22	40	30	427

行爲怪誕・可悲可憫

五十四、會議中發生爭吵

攝影大師安德烈狄尼士談：大自然與人體美

·陳楓·

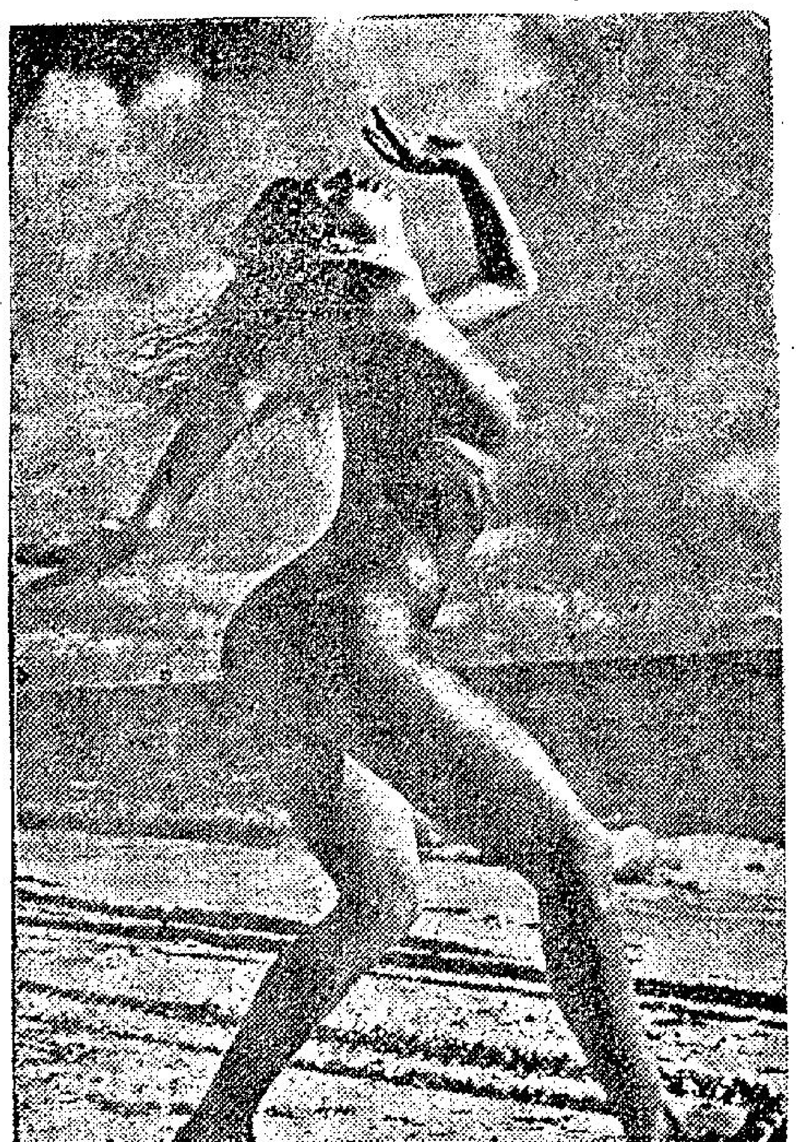

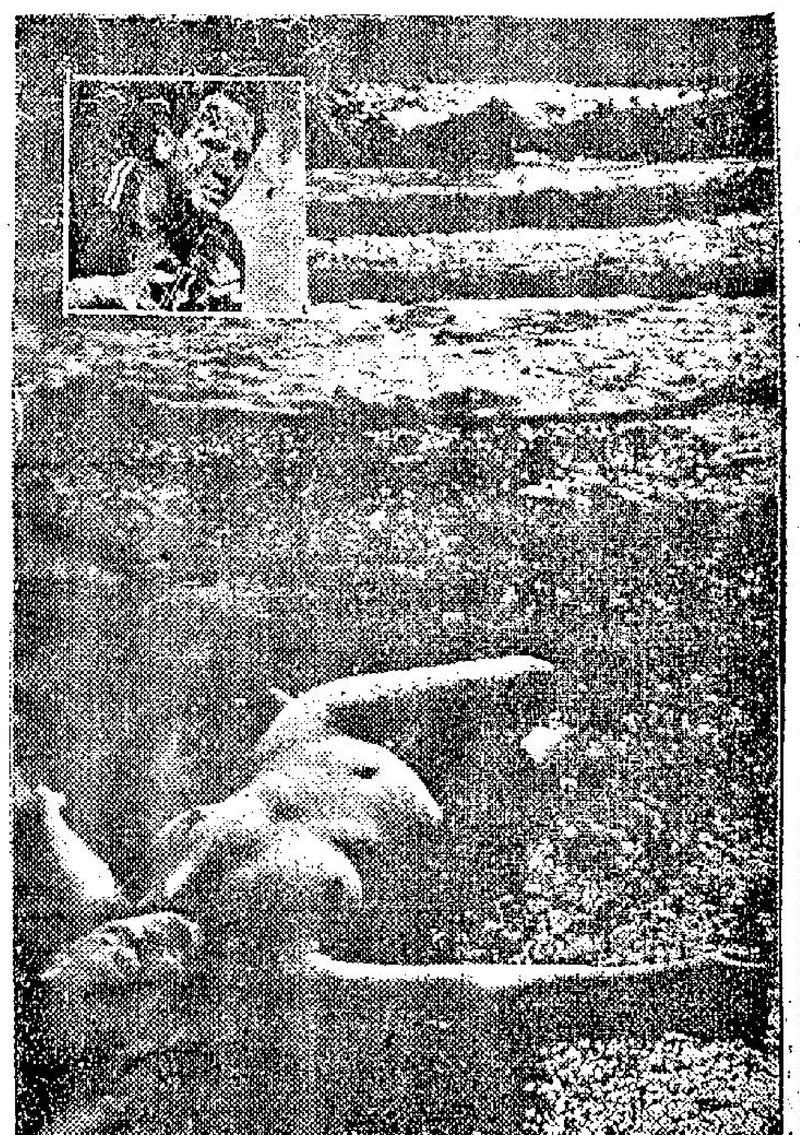

國際知名的攝影大師安德烈狄尼士，所拍的裸女照片是爲許多人所愛搜集的。「騎士」雜誌也以刊登安德烈所攝的人體藝術照片而引以爲榮。這位攝影大師往往爲了找尋一片美好動人的自然背景，而不惜跋涉數千里路程，因此他的作品曾多次被選入沙龍展出，而且製成畫冊。

他自己曾解釋過關於他所創作的「自然的裸露」的成功技巧，便這樣說：「在我的工作中是，需要有藝術性的表達的。這正像插花的藝術一般，同樣具有美感的。

「一個人永不會對自己以前的成績而感到滿足的，一切都需要不斷改進和多次的嘗試。在我的工作上，也是如此。如果我要把一個美好的曲綫的身體表露出來，必定要經過一番細心的觀察，地點與時間的選擇，及那身體和周圍的環境，都要合到和諧而統一才算滿意。

「大自然會給我們一個自由自在的感覺，而人體也是要在大自然中才能表現美感，這是我拍攝人體的原則。我以爲拍一幅美女的裸照，不但是肉體的表現，同時更要有一種內在的思考的象徵，一種使人進入更高超深遠的境界，又是人類對生命的渴望，與對自然界的讚美。

「當我想到自己走在文化的曙光之前，與及想到這些裸體照片出版之後，會遭受到抨擊時，我就覺得可笑。我笑着人類到底離開美的文化還有多遠。」

行爲怪誕·可悲可憫　賭徒的離奇故事

·伊曼·

佐治是一個出色的橋牌高手，他十五歲時，教那些比他年長一倍的男女玩橋牌，每人收銀廿五元，因爲他機敏過人，他玩橋牌的收入甚爲可觀，他的財路是在醫院內教人玩橋牌，他變成各種紙牌的專家，他的父親亦引以爲榮。

佐治可說是「畢業」於賽馬場和紙牌遊戲的賭術，時至今日，他已年屆四十，却弄到債台高築——除非他與賭絕緣（他曾洗手不幹十一個月），否則他絕不能償還十五年來的賭債，他僥倖地獲得一職位，他的一生有一段因毆打太太而被捕的小插曲。有二百條爛賬窮追着他，有一次，他逃到芝加哥避開債主們，兩年前，他被債主中的虎鯊買兇手以槍柄敲打至半死，但倒在貧民窟的水溝中，身上有廿二度傷痕，頭顱上留下一柄利刀，以示警告，這事發不久，他的聲名刊在報章上，此時，他正負傷跑回賓利活服大量安眠藥自殺，這是一個賭徒的可悲下場，他不能以語言表達其感受的。他還算萬幸，獲得一個僱主的信任，這是

女：「警官，有一個人看我！」

人類沒有一個人從來不賭博的，我敢打賭，本文是百分之九十九正確，我們都是賭徒，賭博是世界性的，也是生命的事實，我們讀了一男子因欠賭債而至瘋狂的事件，一定驚訝他向保險公司購重保險，把修理汽車廠的門關閉，坐進他的汽車內，作賽車表演，還爲了償還債務，一位頗受尊敬的大機構高級職員，他突然失踪了，弄得身敗塗地，因爲他竊改公司賬目，虧空公款，也是爲了償還賭債，我們要問這是爲甚麼呢？甚麼東西驅使人們如此糟蹋自己的，對大多數人來說，還是人生中唯一可以過癮的普通地方，當我們嗜了賭博和吸毒，是不可救藥的死症一樣，一定更爲驚人。

大多美國人視賭博爲家常便飯，當你提及一個擬君子或酒徒時，人們表現得嚴肅起來，但談到賭時，人們微笑了。爲甚麼人們喜歡賭博？在賭博中可獲橫財，看賽馬是刺激的，投注二塊錢更爲刺激，如果我們輸了，我們從容接受，我們從小便受教導做「一個好的服輸者」。我曾經對許多嗜賭如命的人說，他們好賭，實在是一種病徵，我也曾對他們的妻子說明這一點，爲了決定它是一種徵候抑是惡習，我以下面賭徒的現身說法故事說明其理。

艾迪是一個高等學校畢業的學生，畢業後，他在保險公司獲一優厚職位，他常到馬場，「我在八歲時已到馬場，」他說，「因爲那年他們允許十二歲以下的小孩入羅斯福馬場去。」艾迪的父親是個馬場豪賭者，下注必重，但逢賭必敗，艾迪小時候就長成後，聽銀多了，下注也大，他把公司的公款也用於賭注，到頭來竄改賬目，直到能滿還爲止，這期間，他結了婚，（許多賭徒自己說爲了應付賣任，）他們紛紛結婚，艾廸婚後仍向銀行借貸，萬、貨、朋友等借貸渡日作賭注，負債纍纍，他的一位馬場賭友向他提議說：「艾廸，你有富家親戚嗎？」他說姊姊與一富家子弟結婚，於是艾廸和他的朋友，跑到艾廸姊姊家裡，朋友以手槍指着艾廸的咀唇，聲言某集團要於日落時索款一萬元，否則置艾廸於死地，受驚的艾廸姊姊沒有一萬元，但她設法籌足八千元給某集團，事後艾廸和這個朋友弍一添作五，但四千元只幫了他倆一刻的忙，他們輸光後，這位朋友又想來另一次有希望的提議了，

這一着如何，艾廸沒有說出來，但警方到了艾廸妻子的家們時，其妻已明瞭一切，她要欲找艾廸，他逃走了，但終被警方拘獲，嘗八個月的鐵窗風味，出獄後，他依然故我，沉迷賭場，有一次，他贏了大批錢回家，對妻子說：「這是我們一切問題的答案了。」他的妻子掏出數百賬單說：「我不需要你這種污穢的錢。」艾廸又昂首闊步地走去賭場，把錢輸去了。

也許，過一種漸的生活不會困難，甚至夫婦間重歸於好也不會困難的，不過，這些夫婦們應該從頭做起，彼此視作不曾相識的陌生者，正如一位太太說的：「我們突然張開眼睛，面對面的，這是多年來的第一次，我們真的彼此凝視，他以奇異的眼瞄着我，奇怪我爲何仍然尊敬他，信任他，而我亦瞧着他，心裡的奇異感覺完全一樣。

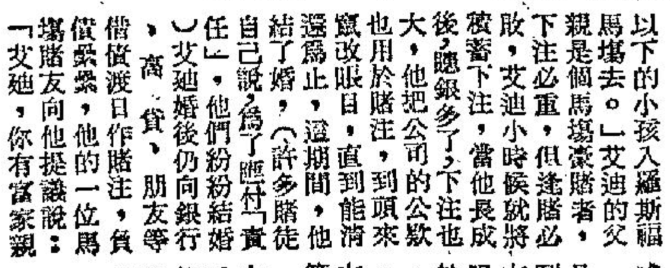

新鮮

戀愛顧問：表妹離間應怎麼辦

金夫人：

我是一個二十幾歲的職業青年，不瞞你說，我現在正陷在失戀的苦惱中，不知如何是好，所以我覺得非常失意，要寫這封信來給你，希望你能指示我一條光明的道路。

想起我這次失戀的事，眞是猶有餘悸！記得三年多以前，我在一次社交的場合上，被人介紹認識了一位N小姐，當時她很大方的對我，而我却是第一次結識異性朋友，少不免有點應付吃力，而她對我總是保持友善微笑，經過這次之後，我對她便留下了深刻的印象，一有空閒時間就想念着她，我眞渴望能夠時常和她在一起。後來，我的心事被那個介紹我識她的朋友知道了，便從中替我們拉攏，經過多方的落力，我終於和她建立起了初步的友誼，三年來，我不斷的努力去培養我和她的情誼，結果相當有成績，她了解我愛慕她的苦心，同時也表示接受了。我滿心歡喜，滿以爲不久便可與她共成鴛侶了。不料，情海突然生波，由於我一位由外地來的表妹，住在我家，我有時得閒時也陪陪她，我也曾介紹N小姐給她認識，過了一個時期，N小姐突然對我冷淡起來，當我追問她時，她最初不肯講，只謂我們應到此爲止，後來我還死心不息追問下去，她才對我說出我的表妹的問題，她說我既然準備和表妹結合，就不應再纏着她，又說我表妹曾經對她說，此次來港是準備和我結婚，雙方家長已經同意云。我當然極力否認此事，向她解釋，但她不信。再過些時，我又見N小姐和另一個男子很親密，原來我查知這個男子已經向她追求很久的，現在他才和她相好起來，我眞的不願。現我想問：

（一）N小姐是否算花心？我還有什麼辦法可以挽回她？

（二）我的表妹爲什麼要害我呢？是否她也愛我才這樣？

（三）我不想N投入別人懷抱，想做得眞遠走他方，怎辦？

TK上　九月廿八日

答TK先生：

三年辛苦栽培出來的戀情，臨近成熟階段而毀諸一旦，難怪你是感到苦惱和失望。不過我認爲，青年人失戀是常事而已，不必太緊張，就你來說，應該擺出大丈夫的懷抱，天下好女子正多，又何必自傲呢？你的問題我以爲：

（一）N小姐是否「花心」，你和她接觸三年了，應比我清楚。不過，她既然對你一起誤會，就「月向別方圓」了，何必定求挽回？

（二）你表妹是可能暗中愛上你，所以才會出言離間N小姐。

（三）問題還是回到我開頭所說的，大丈夫何患無妻？對方既起變化，即難望挽回，就算挽回也難保證變方日後的幸福；那麼何不大方些成全別人的好事？爲此一氣而欲輕舉妄動，似屬不必。請三思！如果你一意遠航他方，則可向新成立「海員招募處」（在上環新填地）查詢一切。

·金夫人覆·

七情六慾

無限恩情無限恨

——她是一個名妓，本來不想從良，奈被恩客死纏，終於嫁了他，後來却遇到了過去的鏢客。（二）

·火麟麒·

這時蘇儀的眼睛中，閃出了陣陣愉快的光芒。接着，她笑着說：「戴安，你能這樣，眞的是使我感到非常愉快呢。」

「現在，你該明白了吧，」戴安說，「我是眞的需要你與我結婚，我是太感到寂寞了，我需要一個像你這樣的妻子。」

到了這裡，蘇儀的眼睛中閃着淚光，不過，這不祇是淚，這裡面充滿了光芒。

後來，他們在太平紳士的面前，舉行了婚禮，妓院的女主人，甚至於在這一次的婚禮中，是以主婚人的身份出現。

接着，他們上了戴安的那輛老爺車，即朝着山潮安谷駛去，羅賓得爾牧場是管理得非常科學化的，那裏不但有牛羊馬匹，同時在這園五千畝田之中，更種有不少的棉花水菓與蔬菜，因此，每年到了收成的季節，那裏便要忙個不了。

那裏的主人威金斯說，「我們這裡是需要許多人的。不過，我們所需要的人，一定要是一些能幹而又懂得幾套的人，因此，當我在薩林納見到你工作的情形，所以我才特別把你請到這裏來，同時，我們更有一種經驗，認爲一個已婚男子，當他做起事來，會更加用心。」

蘇儀聽了威金斯的話後，她的臉孔紅紅的，她說：「威金斯先生，我是一個在農村中長大的女子，雖然我們鄉間的情形，與這裡的情形不同，但是，我相信我是可以在牧場中幫忙做一點事情的。」

威金斯聽後，笑了起來，他說：「這裡做事的人是非常多的，如果你要幫我們做事的話，那麼，我認爲主要的一點，是你祇要能夠令得你的丈夫快樂就夠了。」

後來，他帶着他們到他們的住處去。

那個住處是相當不錯的，尤其是裡面的設備，也是非常的理想，它是座落在農場的南部，一共是三間房子，裡面有電氣化的廚房。同時，更有空氣調節器，後來，威金斯對蘇儀說：「你可以在這裡，使你的家庭，慢慢的繁殖下去的。」

她望着那間臥房，還有房裡面的美好設備。她愉快的說：「唉！當我還是一個小孩子的時候，我便對於這樣的房子，有過無限的夢想。」後來，當威金斯走了以後，她將雙手搭在戴安的頸子上說：「唉！我的丈夫，我發誓，我一定要做一個好妻子。」

「蘇儀，我知道你一定會是一個好妻子的。」戴安說。接着，將她緊緊的擁在懷中，到了入夜之後，他將她抱到床上去，他貪婪的看着她那一雙玉腿，他們好像是一對第一次相會的情人。在他的撫摸之下，她的胸部漸漸的硬了起來。她的身體微微發抖，她也是露出了一種饑餓的神態。他呢，自然也是非常小心，好像她是個未經人事的女子。

五十四、會議中發生爭吵

鐵金剛大戰金槍客

夏綠蒂譯

後來，占里拉的聲音，蓋過了所有的別人的聲音。他說：「那一個說我們不能夠賺錢？難道說這個集團的目標，不也是爲了要賺錢嗎？現在讓我再問你，六個月前的問題，你那個一直要把糖價壓低的上司到底是甚麼人？我認爲在幕後搅這場把戲的，正是蘇俄。老實說，他們不正是以一切的東西，去換糖嗎？還有，最近那椿中止以飛彈運往古巴，同時它的目標又是針對我的國家的事情，它的眞正目的，不也是爲了要賺錢嗎？實在說：共產黨做生意，是只有更加厲害。縱然是他們的最好盟國，到頭來也是要孜孜爲利的。你說我說得對不對？」後來，他更大聲嘲笑說：「海得力先生，你的上司，會不會就是克魯契夫？」

後來，史克雷曼加發言了。結果，他的聲音蓋過了那些喧嘩的聲音。他說：「朋友！朋友！」於是，大家開始沉靜下來。「各位，當我們最初組織這個集團時，我們的共同目標是彼此合作共同賺錢。好吧，海得力先生，讓我把這件事情向你說得更詳細一點。如果以整個集團來說，我們這個集團的遠景，可以說是相當不錯的。當然我們有好的一面，也有壞的一面。就以食糖來說吧，這應該是屬於好的一面，縱然有些份子不參加，也是要繼續做下去的。現在，請你再聽我說，我們這個集團一共有六艘船，現在正停在紐約港外。不過這些船，是永遠不會開進港口的，直到未來的糖價起了一角錢爲止。目前，在華盛頓的農業部，他們是已經知道了我們的情形。還有糖業方面的人，他們也都知道我們是在操縱糖價。他們知道，依賴它的不祇是蘇聯，實際上，酒業方面的情形也是如此。至於甜酒業方面的人，他們更是暴跳如雷，他們希望在嚴重的糖荒及漲風發生之前，我們的船能夠駛進港口。不過，在這裏面，却還有另外的一面，那便是我們要付船租以及船員的薪水。現在，這些船便變成了死船，我們演變成爲活動的收成業。因此，這些船停在海岸的外面，聯成一氣，來對付美國政府。也就爲了這個緣故，我們的後台老闆可能會賺千萬美元，也可能會虧蝕千萬美元，至於我們經營的這間雷鳥酒店，也是出現了赤字。海得力先生，你對於這一點又有甚麼感想？當然，目前我們是繼續叫那些人去燒蔗田。我與拉斯達佛里教有聯絡，他們這些人臉上留有鬍子，歡喜抽毒品，同時，更效忠於阿比西尼亞國王，因爲他們相信那是他們的故鄉。

名·人·趣·事　人小嘴利

·子幸·

美國第十六任總統林肯還是少年的時候，某天，他所讀學校的校長怒形于色地對他說：「阿伯拉罕（按：這是林肯的名字），你吃得好，所受的教養却很差勁！」林肯回嘴道：「我應該這樣自想才是，因爲拿東西給我吃的是我自己，給我教養的則是你老人家！」

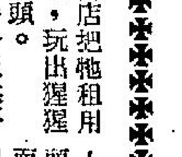

萬·花·筒　噱頭十足

·邵陵·

當你聽見十分新奇的事物時，免不了會張眼注視，以滿足人人都有的好奇心。在本文一幅附圖裏，一個孩子張大嘴巴，正用手指指着什麼似的，就他臉上的表情看來，大家可以猜到：他們所瞧見的，一定不是日常慣見的東西或景象。

雖怪孩子會睜大眼睛，張口，指手劃腳，原來他們所瞧見的，是一隻猩猩在美國紐約街頭，很熟練地駕駛一輛一九三七年的倫敦出租汽車，既沒有撞壞前面汽車的後部，到街道交口看見紅燈時，也會使車子停下來的。

這隻猩猩名叫「白特」，四歲半，雖然十分精壁，對駕駛車輛却一竅不通，等於南郭先生。牠是一間動物商店裏的東西。喜歡訓練動物和替人代出宣傳噱頭的莫朗，爲了替百老滙的喜劇「月老」廣事宣傳，而特別向該商店把牠租用來，一段時候，玩出猩猩駕車的噱頭。

「白特」既然懂駕駛，這輛一九三七年的老爺車又怎能夠在車水馬龍的紐約街上安全開行的呢？莫朗不愧爲噱頭大王，老爺車前面的駕駛盤是虛有其物，裝來給人看的。附裡的駕駛盤和其他裝置，才會使車子開動，轉彎，倒退，加速或減速行進的。莫朗坐在黑漆的後廂駕駛車輛，不易一眼給人看到，所造成的噱頭，曾使許多人駐足而觀，連帶使喜劇「月老」這兩個字打入社會人士的腦海，因爲車身兩邊漆有這個劇名，車頂上面也豎着宣傳這個喜劇的廣告。

莫朗駕着老爺車駛經時代廣場到達中央車站附近停下時，猩猩「白特」突然把身上的橡皮長褲和尿布除下，隨即拿在手裡揮動，向圍觀的羣衆不停揮動，引得大家把肚皮都笑痛了。

百老滙　京華　黃金　樂都　第二週映　百老滙12點半加映　邵氏出品武俠奇片彩色　江湖奇俠　凌波　秦萍·王羽·馮寶寶主演　客串　同場加映珍寶短片　彩色世紀

荔園　港九唯一擁有九大劇場的大衆遊樂場　寬闊園址雄視大東南亞　色色有羅萬　門票七毫　小童三毫
（一）粵劇場　岳飛
（二）西片場　玉帛干戈　斯拉格德旭主演
（三）跳舞場　後窗春色　旖旎風光奇妙
（四）粵片場　一對好冤家　林鳳　胡楓主演
（五）潮劇場　財散人安樂
（六）平劇場　打龍袍　打花鼓　打嚴嵩　打士英
（七）什技場　差利張大魔術團
（八）歌壇　女子歌壇　群芳大會串
（九）新劇場　神秘莫幻　科學美人
錦秋殿故宮京菜　知味咖啡屋冷熱飲品　西餐廳沙蘇杭小食　錦秋園詩情畫意　知紫禁城海光山色　大舞臺七人樂隊

國寶　最後四場　新蒲崗遊樂場側　艷文藝巨片　血債血償　南紅　張英才　黃曼梨　關山　李鵬飛主演　明天選映：白蛇傳　林黛主演　明天早場：仙鶴神針新傳　明天公餘場：鐵騎英烈傳

皇都·麗聲·皇后　霍士第一炮！特麗七彩片　一部使你由頭緊張到尾的電影　六百壯士逃亡　前德機有掃射　後德軍有追殺　列車大逃亡　法蘭仙納杜拉·杜里華·格活主演　明早　皇后　阿飛正傳　麗聲　獵艷情歌　皇都　長勝王

新華·豪華　第十四天：聯美皇牌　十二時半　二時半　五時　七時四　九時半　八時　正牌鐵金剛：辛康納利最驚人傑作　鐵金剛大破金手指　最典型的間諜打鬥七彩片　座價二元二·二元八·三元半·四元七　明天早場　新華　鐵金剛大戰金手指　豪華　金枝玉葉

利舞臺·樂宮　今天獻映·金像巨片　哥倫比亞公司七彩巨製上中文字幕　海底蓬萊　深入紅海底拍攝鏡頭珍貴無比　雙海飛釣　探海村別洞天　座底碟奇勝　底落有天　明早　利舞台　神勇三蛟龍　樂宮　一夜狂歡

樂聲·新聲·國華　今天獻映　羅美雪妮絲一鳴驚人傑作　寶鑑香艷情節七彩巨片　青年男女必看的影片　彩鳳遊龍　勢必擁擠預售三天座票　明天早場　樂聲　麗鐵漢　新聲　風流劍走天涯　國華　鐵英雄傳　國衙重一·花斷時　華衆映天　落腸。

國園　即日獻映　環球香港劇　三王·巴大湯·赫　繡楊風雲　七彩　上中文字幕　今天十點半早場　金枝玉葉

慶斯　今入第三週　九六兩點點正正半　聯美諧趣喜劇　史賓沙·屈西　里德·領導·全球巨星　瘋狂世界　七彩綜藝片上中文字幕　明早招滑稽笑錯有錯着

百樂門　最後今天　緊張打鬥特務片　特務一〇一八　七彩綜藝體片上中文字幕　根勒飾奇術主演　明早十點　四明大情明早場二點

東方　即日隆重獻映　兩點　五點　七點半　九點半　美蘇羅·巴治·佐柏·米畢·華年度皇牌　主演　諜海三壯士　七彩　美翠　明早十二點

中央　即日獻映　七五歌熱巨片　林黛：又一遺作　花團錦簇　陳厚　丁寧　石燕　聯演　歌舞選場　名曲歌衷　明日粵片早場　賣花讚香花　任劍輝·白雪仙主演

曾子南　地理明師

忘難蓆枕　乳膠輕膠枕頭　床墊送禮佳品　膠輕業工　大小厚薄隨意剪購　零售批發無任歡迎　電話購買遠近送到　寶珠海棉輕膠乳膠公司大道東135號　電話725207

商業　分類廣告

屋搬遷搬記雄　服務遷喬上府爲專　當妥廉價

嘉寶　女子美容廳　特級冷氣　諸君惠顧　所化無幾　容光煥發　身心舒暢　深水埗大南街325號　二樓（即桂林街口）

印花工廠　領長壽金　啟事　醫藥

梁碧君　婦科　廣州市長堤博濟醫院婦科　特效專藥

莫禮遜　喉鼻耳腦　廣州市太平南路五官專科

二三九　侵華首相的孫女兒　老頭無賭的小朱「我自己不好,我自己不好!」小朱哭帶喊:「這樣下去,教我怎樣做人?」小朱一直是個「小滑頭型」的人物,平時頭頭腦腦,從不認輸,此番因爲「受……　專科中醫師　前上海六合　工商晚報　廣告　劉達材　三十餘年經驗

警探一夕話　搭錯綫

程義

這珍貴的線索是什麼呢?說辛寶樓案件,死者的名字叫曾不過,在香港沒有親友,身份仍在懸疑中,由於這個名字有點怪,使我記起好像是在那個地方見過。偶然靈機一觸,我立刻從抽屜裡找出在ABC公寓拾到的那本小册子,從頭到尾細看,突然眼一亮,裡頭竟然有「曾不澄」這個名字!

這樣的名字,湊巧同名同姓的機會是很少的,我相信他就是那個死者,換言之,這宗命案從間接方面又和明姑拉上關係。

再仔細閱讀名字以下的地址欄,竟然發覺了更重要的資料,這卻是個澳門的地址。

昨天晚上,我不是從電話裡聽到,明姑告訴亞三要到澳門去,有很重要的任務嗎?現在,我在這裡發現死者原是澳門的人,從種種跡象綜合來看,這宗命案的真相似乎已揭露一半了。

這一回,我深信手上的資料是極其重要的,再不是胡亂猜想的幻覺。可是,我應該怎樣介入這件命案裡去呢?我一定要進行的,因爲這案件間接會和王伯的失踪有關係,而追查王伯的消息是我份內的事。

首先,我打了個電話給我老友兒麥又亮,他是個警探,他當然高興聽到我有消息要告訴他,我和他約好在一間餐室見面。

我將所知道的詳情全部告訴他後,滿以爲他會聽得眉飛色舞,立刻會佈下天羅地網,捉到這命案兇手的。豈料他聽完後,卻沒有表情地搖搖頭。

「怎麼,難道這事情不是很明顯嗎?」我追問。

「別太興奮,我個以爲這些資料並沒有很大作用。」

「爲什麼?」

「你所知道的事的確很巧合,但巧合的事不能作爲破案的根據。」

「可是,命案發生時,明姑剛好在青山,死者是澳門人,明姑又去澳門,而且我又從明姑的公寓裏找到這本小册子有死者的名字,難道這都是巧合嗎?」

「自然,我問你,那本小册子的主人是誰呢?」

「這……可能是明姑的」

「你能夠肯定?」

「不能夠。」

「問題就在這裡,如果這小册子的主人是第三者,他是殺人兇手,曾經找過明姑,卻不認識她,這樣,明姑她們就完全沒有嫌疑了,是不是?」

「……」我竟不知所答。

「所以,你的想像力不能不錯,但卻沒有用處。」

「不過,」我有點不服氣,「死者在澳門的地址仍然是很有用的,可以前往調查,如果在那裡見到明姑,不是就有證據了嗎?」

「似乎有道理,那個地址我們要調查的,可是,你認識明姑嗎?」

「不。」

「既然不認識,就是在那個地址碰到明姑也沒有用!」

麥又亮這一說,我一想又是道理。明姑的聲音我雖然聽過許多次,但其實還緣慳一面。

電子滅蟲機

秀華

美女大厦卅三樓,住有三伙人家,包租之九姑娘,不知何許人也。亦不詳其姓氏,人但以九姑娘呼之。

九姑娘者,半老徐娘也。膚白皙,有如上海產。隆胸,窄腰,豐臀,三圍相當健美者。

同屋有一寡佬陳大文,年約卅,而未娶者,爲一洋行職員,遷入美女大厦半月,已與九姑娘甚爲熟落,時而眉來目去。但礙於同屋之人士,及九姑娘之工人阿彩,而無單刀直入機會。

重九前夕,包租婆九姑娘對大文曰:「陳先生,明日汝往登高乎?」

大文曰:「登高?此處三十三樓,日日登高矣!奚用往登高也。」九姑娘媚笑曰:

「陳先生,俗例如是。此處全層人張往山頂登高也。倘汝有此興趣,奴可車汝登山頂,而不必汝輪巴士,讓車也。」陳大文笑曰:

「汝等全去,余則在此看屋可也。但,請注意,天文台報告,重九有大雨也。汝等登高,當心變爲落湯雞。」

九姑娘瞟大文一眼曰:「黑心!」九姑娘嬌嗔,扭腰而去。

次日重陽,適爲星期例假。陳大文早茶罷,即返家休息。而同居果拖男帶女,連九姑娘之工人阿彩,通通往登高。室中祇餘九姑娘與陳大文。

「九姑娘,汝倘未往登高乎?」九姑娘曰:

「奴昨夜失眠,今日頭刺,不往登高矣。」九姑娘突然緊鼻叫曰:「咦!爲幽香縷縷!嘩!陳先生,香風陣陣由汝房中傳出,毋乃收有女人在房中乎?」大文笑曰:

「女人!請來參觀。」大文開門請九姑娘入。

九姑娘探頭四望,不見人影。大文曰:

「九姑娘,請入來檢查也。」九姑娘曰:

「爲何香氣襲人?」大文曰:

「九姑娘,此乃電子滅蟲器之香味也!」

「啊!何謂電子滅蟲器?何得聞乎?」

「九姑娘,此乃電子滅蟲器矣!」九姑娘一望叫曰:

「咪!陳先生,汝眞壞蛋者!此乃電筒矣!」

大文奇曰:「有何不妥,此確爲電子滅蟲器也。」

大文將電子滅蟲器送至九姑娘之鼻。九姑娘曰:「啊!甚清香也。陳先生,此器之功用爲放香乎?」

「非也!」大文解釋曰:「此乃消滅蚊蟲及小型害蟲者。」

「啊!」九姑娘曰:原來乃驅蚊器,是故汝房中之蚊,盡驅至奴室。昨夜,撤夜蚊多如毛。汝看,此乃蚊口也。」

九姑娘舉其藕臂以示大文。大文見其肉白如雪,乃摸之。嘆曰:

「此香肉也,故蚊蟲咬之。」

「咪!」九姑娘曰:「陳先生,香肉者,狗肉之別名也。汝當奴爲狗乎?」大文曰:

「非也!汝之體香,比電子滅蟲機更香也。」

九姑娘:「唯心之論。」并抽其旗袍,出示其玉腿之蚊口。大文乘機跪低以手摸曰:

「陰功!大好美腿,被蚊咬,未免可惜!」九姑娘吃吃笑曰:

「皆因汝有此電子滅蟲器,使奴受此災難。」

大文曰:「如此,余願將此電子滅蟲器借給汝,則今晚不至咬汝矣。」九姑娘大喜曰:「是則良佳,請即過來,爲奴試用。」

大文隨九姑娘出,過九姑娘室。大文之電子滅蟲器乃三叉插蘇者。而九姑娘房內,則無三叉插蘇位。大文曰:

「九姑娘,無地方可插也。」九姑娘指床下曰:

「此處有掣,可插也。」大文又跪低,乘機向上望。嘆曰:

「嘩!甚香也,比電子滅蟲器更香。」

「陳仔,汝何言哉!奴無電子滅蟲器,祇有原子滅蟲器!」大文聞言,阻立壯,即起曰:

「九姑娘,余之電子滅蟲器汝已見之,聞之。但汝之原子滅蟲器,何否讓余一看也。」

九姑娘吃吃笑而挽大文曰:

「汝不知奴之原子滅蟲器何在乎?奚用奴出而示汝也。」

大文擁九姑娘力吻,九姑娘嗒嗒唔唔倒在床上。

大文與九姑娘好夢方甜,突聞有人推門聲,九姑娘喝曰:

「何人?」門外阿彩應曰:

「九姑娘,阿彩也!」九姑娘曰!

「阿彩,汝返來乎?我修理原子滅蟲器。汝勿來。」

阿彩不知九姑娘何言者爲何事,欲返工人房。但阿彩求知欲甚強,乃在門外竊聽之。但聞風女聲,不聞女嘆息。阿彩知九姑娘而征服大文。

及夜,大文往沐浴,阿彩曰:「陳先生,原子滅蟲器爲何?可得聞乎?」大文笑曰!「余新近因蚊多,購有電子滅蟲器以殺蚊。不料,九姑娘有一原子滅蟲器,較余之電子滅蟲器更厲利。」

阿彩奇曰:「陳先生,我工人房蚊蟲甚多,可否借電子滅蟲器一用?」大文笑曰:

「可以!但,汝不識使用,必需余教汝方可。」

阿彩曰:「今晚十二時請來指教可也。」

大文大喜,依時爲阿彩服務。

熱辣語錄

中國人說:「書中自有顏如玉,書中自有黃金屋。」這是中國人對書本看成發達,享福和誘惑青年人讀書的格言。不過,這個格言不大合理。我同意哲人「蓮第斯」的看法。書籍乃世人累積的智慧,是世人不滅的明燈。」

我們不能光是看成讀書可以有嬌妻美妾,富貴,要知到書本是可以濟世活人。還是我們祖先的豐富遺產。「湯馬士」說:「我寧願是一個窮人,住在屋頂,而有很多書籍閱讀。但是,我不願做一個沒有書讀的王帝。」

書籍是人類最好的朋友,祇有你將它掉棄,它永遠不會掉棄你。「杜柏」說:「一本好書籍,是你一位良師,益友,現在如此,將來仍然如是。甚至永遠也如是。」

很多人不愛讀書,常推說:「我忙啊!沒有空,假如有空就一定讀書。」這不過是自欺,欺人的藉口。一個人每天能抽出十五分鐘來讀書,每年就有將近一百小時的讀書時間了。十年就有一千小時。朋友,一千小時的時候,雖不算長,但也不算短了。

哲學家培根說:「讀書可以使人喜悅,快樂。作爲人們的裝飾品,及讀書獲得才能。愉悅,快樂是在幽居時候享用的。裝飾是在與朋友交談時候用的。才能使人能爲人類服務,及判斷處理用的。」

讀書的好處,是在可以自己享用,對別人也有益。但是世界上有很多人不愛讀書。就算讀了書也不會自己享受,幫忙別人,裨益社會。

大千世界

加價吟

共用交通冇理由,不提服務祇提收。
年年猛隱凑加價,影响民生大衆愁。

熱辣樓賦草

錢唐漫士

賭徒未絕賦（以題字爲韻）

不易回頭,已經入腦。你話唔啱,但云殺好。須知可發大財,何止會贏仔竇?勸人戒了,官方絕不縱容;由你禁嘞,但地仍然去賭。

市塲惡搵,世界難撈。開支咁大,生活又高。返鄉頭今唔易,食狗肉而不勞。寄希望於雞賽,欲成財主;謀生涯於狗馬,甘作賭徒。

重估橫財,可謀暴利。大有圖謀,豈無希冀?不知幾咁威風,全靠一時運氣。縱會斬指,亦難叫佢戒之;因欲翻身,點可問他怕未?

也咁沉迷?何其頑劣?定有原因,非無話說。老兄雖係厭憎,大衆仍然喜悅。因蒸蠶華之過,一味冤藏;爲存僥倖之心,幾難禁絕。

有怪論怪

論税務局可以帮手禁外圍狗

夏灣月

澳門彩票,不准在香港發售,但中澳門彩票之人,加領得彩金,香港稅局則樂於見到得獎人自動投報,并繳交入息稅,此消息見於報章,是否屬實,稅局將來是否會來一次更正式承認,則係下文。

老夏相信一般賭仔,尤其是喜歡賭外圍狗之人,對此消息,都唔話唔驚。

澳門彩票不准在香港發售,等如香港不准人賭澳門之外圍狗,如果話將來賭雖不准,但贏外圍狗之後,則要納利息稅,咁都幾麻煩者也。

如果稅局能夠証實確有此措施,老夏又諗出一個禁止賭澳門外圍狗之法。

香港政府現時對外圍狗,採用拉人,控告之法,似乎冇乜效力,外圍照開如故,賭外圍之人,照賭如故,如果想徹底禁絕外圍,警方可於拉人之餘,并協同稅局會辦,查吓被拉之人,有冇贏狗?如果贏,一於抽其入息稅,呢下嘢,賭狗之人,實係覺得麻煩,因爲贏錢之後,會一身蟻,稅局會請佢去俾口供,問佢買三穿四,或者五穿十之狗瀝,贏咗幾多錢,跟住打响算盤,要佢地交稅,如果交唔出,則出票告佢地欠稅,拍賣佢府上之傢俬,有雪櫃電風扇者,則碌架床都拆埋,咁攪法,問佢地重點敢賭外圍狗哉,輸咗故然唔掂,贏咗亦一身蟻,於是外圍狗漸漸冇乜人賭,終於不禁自絕矣。

,順便查埋佢有冇去狗塲贏錢,有冇落賊船贏錢,如果有,納入息稅可也。稅局可以設一個稅卡在人民入境檢查站之後,港客入一個查一個。好多人認爲冇乜用,因爲天下有咁多傻仔,在澳門贏咗錢會自己認出來,甘心交稅者,就算贏得十萬九千七,佢地都會話輸清光,洗袋而回也。呢一點,亦有補救之法,稅局可以招請大批密探,去澳門之跑狗塲,賊船,賊巢,秘密調查及監視香港去澳門之賭,如果見佢地贏大錢,即予登記,然後將登記所得之資料,交俾人民入境檢查站,於是,稅務檢查員,乃可按圖索驥,知道張三贏錢,則叫張三納稅,知道李四在賊船大捷,亦可叫佢納稅,有晒第一手資料,唔到佢地走雞焉。

但贏咗錢則有香港政府之稅務局員強迫抽稅,好麻煩者也,怕麻煩之人,便會終於自動唔去澳門賭錢,以免贏咗之時,週身唔掂,香港客唔去澳門,留番錢在香港賭馬,肥水唔流過別人田,香港有益哉!

藍色日記

低胸禮服應再低

貪婪眼光得人驚

如汝欲一人駕車到郊區,唯一與男朋友走私矣。」明明嗔曰:「奴打汝!汝契女走慣私者乎?」余吃吃笑曰:「正是!」明明柳眉直豎,杏眼圓睜,甚過纏也。

余與契女在車中不停鬥口,而且動手。契女「愛車及余,」任由擺佈。契女之思想貪虛榮,故爲「老八」放出海外。余亦因住,此種女人老公不親,錢親者,祇可利用,不能給與過度滿足也。

車抵大餐廳,東作民與萬寧遲尚未到也。余拖明明至所留之特種座位。餐廳之伙計,均投以奇異之眼光,爲老夫之威風所折服。余與明明先飲香檳,以示預祝生意成功。契女酒氣一升,兩頰酡紅,有如花染輕霜,美艷迫人。余笑曰:「契女,此低胸晚禮服不夠低,倘能再低二吋,則更佳矣。」明明曰:「咪!現在已夠低矣,家姊謂此種打扮,徒惹色狼,有何好處,若再低兩吋,豈不是等於半裸乎?」余曰:「然!半裸更美也!」

余等談笑間。萬寧遲拖一美,東作民代表亦挽一美至。余捉契女趨前作歡迎狀。萬寧遲爲余介紹曰:「朱克博士!」余與朱博士握手曰:「朱博士,歡迎!」朱博士亦連叫曰:「左先生,你好!」余介紹身邊之明明曰:「此乃左小姐也!」朱博士呵呵笑曰:「左先生有子!可喜可賀!」明明竟用德語與博士交談。朱博士奇曰:「啊!左小姐之德文必是專家!在此地余第一次聽到矣!」契女聞之嘻嘻笑曰:「多蒙朱博士過獎,其實區區皮毛矣。」侍役送上香檳與朱博士及其太友,及萬寧遲等。明明舉杯曰:「歡迎貴賓光臨!」余不諳德語,但見其舉杯,余亦照舉而巳。萬寧遲介紹之女伴乃高頭大馬之北方女也。東作民之朱博士,豪於飲。北方女更如牛飲,老夫之之五十年香檳如此鯨飲牛飲!未免浪費。但在客人之前,唯有陪個笑臉。而朱博士「打雀眼」死盯明明。明明覺而畏之,對余曰:「契爺,爲何汝又不介紹奴爲太太,而介紹爲左小姐也?」余笑曰「汝可用德文告之,汝實左太,而老夫之左外又太差矣。」

萬寧遲此次甚醒目,見余與明明咬耳仔,即趨前問何事?明明曰:「萬先生,汝告之朱博士,奴乃左太,非左小姐也。」萬寧遲呵呵大笑。朱博士奇曰:「萬先生,何事大喜也?」萬寧遲笑曰:「朱博士,汝誤聽左太爲左小姐,故左太欲更正矣!」

朱博士聞之亦哈哈大笑。朱博士笑曰:「左先生有此年青太太,眞幸福矣!」余笑曰:「博士,汝看老夫年紀約幾歲也?」朱博士曰:「四十歲。」余哈哈大笑,斟滿香檳兩杯,孝敬朱博士曰:「多謝朱博士贊老夫減歲。」(未完)

大鼻子　龍公作

△捉賊記▽

圖爲「特務〇七七」一精彩緊張塲面。

影星蓮娜端納　五度擇人而嫁

國際間著名的噉人(噉的是男人)集團中,女星蓮娜端納多年來被公認爲首領人物,她拋棄丈夫或情人的時間是如此地迅速,所以有一個時期她看來好像有無限的魅力,吸引她的裙下衆生。

蓮娜一生中的第一次轉捩點,是在她九歲以前,生活是平淡無奇的,一個父親,一個母親,接着,厄運之神降臨到她的身上來,一天黑夜裏,她的父親被兩個兇漢帶去當塲把他毆打斃命,兇徒的動機是異常明顯的是掠劫,結局是悲劇,從此她串演着悲劇的主角。

據蓮娜說,小時候,她的第一個志願原是想做個教師,但不久之後,她的希望和名字都隨之改變了。她的家原住在舊金山,自其父被殺後,蓮娜的母親爲了負起家庭的責任,她當起美容師來,至一九三六年,其母爲了找尋一個較爲溫暖的環境,投奔到好萊塢去,到了好萊塢,蓮娜進入好萊塢高級中學就讀,但是,她並不是一個好學的學生,她常常缺席,躲到麥芽糖店鋪的一個角落內「嘆」其梳打汽水,就在這裏,發生了一個極其著名的故事,據傳說,她正在坐在一個自動噴溢梳打水的器皿之旁,被一個好萊塢貿易新聞報的編者發覺,他把蓮娜介紹給導演馬溫利來。

蓮娜初登銀幕,只是穿着一件運動衣在街上走一遭,從這一次,她便初露頭角,直到她於一九四一年演了「斯非爾特的女孩」這齣悲劇,她才躍登紅星寶座,也是她事業的轉捩點,這個體高五呎三吋半,身體一百一十磅的金髮碧眼美人兒,踏上了她向世界擇人而噬的途程之中。

蓮娜的首任丈夫是艾第邵,婚前她本與律師格力布薩有婚約,但她毀約了,她解釋說:「我約了格力時,他不能赴約,因爲他太忙於職務,於是我決定與別人外出,使格力生妒,當艾第對我說,我們去結婚吧,我回答說:這是好主意——我也以爲還是好主意,於是我們結了婚。」

至一九四三年,她結識了餐館老闆史提夫格蘭,一月後,她甘冒法律之險作了第二次新娘,她和史提夫誕生一麟兒,取名查理爾,她曾試圖做一個家庭主婦,她學烹飪術,做各種家務,但總沒有做明星那麼夠勁,於是,她又另找到新歡了,他是一個英俊、智慧和極著名的男星。那時,紅得發紫的泰倫鮑華也被迷惑着,他倆的羅曼史傳遍好萊塢,但很快地,蓮娜又抓到了第三個丈夫寶貝,花公子,當時所有的報紙雜誌都以爲他們會有一個大家庭,但不幸得很,由於蓮娜兩次小產,他們的計劃失敗了,至一九五五年,演泰山的力士柏加,搖擺到婚禮的大鐘去,而蓮娜便獲得了第四個男子,不久以後,又插入了一個義大利的美男子聲尼,但他不是一個好人,他不誠實,意志不堅定,他不是丈夫之材,他只知道只有三種方法賺錢,乞討、偷取,借貸,至於工作,他永不做,蓮娜借了一萬塊錢給他,他很快便花光,他倆時常打架,結果弄得不可收拾,那是當年極鬨動的兇殺案,蓮娜的女兒芝莉刺死聲尼事件,據芝莉說,她聽到聲尼在蓮娜的房中說:「我要將你毀容。」於是芝莉走到厨中,拿了一把刀,向他胸部刺去,他一聲不響地倒斃在粉紅色的地毯上了。

部而巳,我還不到刀鋒。」芝莉承認這麼做是爲了保衛其母,結果這宗案件判芝莉歸其祖母管養。時至今日,蓮娜對男性的興趣較爲成熟了,她的第五任丈夫選了一位商人,他是開牧塲的。

・伊曼・

操樂會

劇壇隨筆

影圈中發起籌款運動

紫楓

茶市中,和幾位圈中朋友傾談,從年來幾位影劇圈人,病逝身後蕭條說到圈中人的生活。影劇圈人,家有恒產者雖然不少,而搵朝難得晚的,也大有人在,身後要人捐助的,更不少,由於如此,有人提議,與其待人死後才捐助,不如先爲人死前辦福利,這意見提出,立刻有人附和,並且香港電影製片商會的負責人,盧九、薛兆璋、李化等人,已經日來頻頻商討,準備籌辦一次龐大的籌款運動,以籌募福利基金。

據說,還有關福利問題,圈中不少人都非常同意,希望眞的能夠想出善策,故目前密鑼緊鼓的研究。這辦法是空前龐大,將來的福利問題,不分大牌中牌細牌,更不分政治立場,將來一旦身故,即照例發帛金五百元。而影劇圈幹活者不少,而他們的福利又沒有分彼此,因此,那筆欵項,也相當可觀,故對於籌款辦法,又要與別不同。怎樣才能夠與別不同呢?有關人士,商討之下,計劃來一個龐大的遊藝會。

這龐大的遊藝會,邀聘伶影兩界人士,共襄善舉,除演出外,更有其他娛樂助慶,例如抽烟仔香口膠之類博彩。而娛樂攤位,由明星主持,比如七公主,八牡丹,九大姐等,均能輪流主持一天,這可以吸引觀衆。會塲之外,[illegible]出現。如果這眞的能夠成爲事實,在香港來說,這可以說是創舉。然而,話又說回來,能否成爲事實?目前還是很難預料,原因單是塲地問題,便要大動腦筋,以他們的計劃中,理想地點雖然是啟德遊樂塲或荔園,但這遊樂所的條件又如何?尙未正式商討。

還有,儘管影劇圈幹活的人不少,但對於這些籌款,眞正肯有力出力,有錢出錢的又有多少?事實可以看到,單是以八和會來說吧!年來何嘗不是計劃出不少有關福利事來,各有見解,始終是雷聲大,雨聲小。話又說回來,如果這遊藝大會,眞的能夠搞成功,的確可以吸引不少觀衆的,倘能籌得十萬八萬,以每位帛金五百元計,可以發放一個很長的時期。

(鍾情迷君:對不起,現在才回覆你,原因壓下來的信的確很多。鍾情有情形,可能會息影了,對於結婚,這很難確實的答覆你,原因女星婚事,是很難預料的,例如張萊萊選擇結婚,便爆出一個冷門來。鍾情未上映的片尙有「新桃花江」、「浪淘沙」。前者是「聯合」出品,後者是「新華」,前兩套片都是「國華」代理的,對於「浪淘沙」一片,紫楓日前曾看過試片,該片拍得不俗,有機會,另文再詳談該片。)

(丁玉娣君:范麗現正在爲「邵氏」拍「金菩薩」一片,本月中,她便與張沖、林翠等赴泰谷,拍攝……

特務〇七七　連環故事

◎羅頓吃下白堅爪牙混進輕毒劑的食物,感到不適,搭特、麥安恩只得送她回酒店,白堅的目的,本欲減少羅頓留港時期的活動,誰料搭特,麥安恩兩人,欣賞羅少姐的古董時,無意發覺了佛像肚中的藏寶秘密。

影圈動態

金馬獎月底頒獎

邵氏派出代表團赴台灣出席盛會

自由中國今年度選出的優秀影片金馬獎頒獎典禮,已定於本月底在台北舉行。本港的國泰機構及邵氏公司的多部影片,以及明星,編劇,攝影,錄音,剪輯與音樂等多位工作人員,獲得這項金馬獎及獎金,因此兩公司已接受主辦單位的邀請,準備組成代表團赴台領獎。

國泰機構的代表團,初步決定由該機構宣傳部主任黃也白率領,至於團員則未有選定,據黃也白說:公司方面準備派出他與幾位旗下影星赴台參加頒獎典禮,但派那幾位明星則尚未作最後決定。不過他又表示外傳獲得最佳女配角的王萊赴台領獎之說,是不確的,王萊因拍片工作關係,無法親往領獎。

邵氏公司的代表團,由該公司製片主任鄒文懷爲團長,團員則由李麗華、嚴俊、潘壘、王俠、沈彬、汪榴照、李翰祥、駱道明等人組成,李麗華是親自前往領取她獲得的最佳女主角金馬獎獎金,她目前尚在南韓拍攝「觀世音」一片的外景,將於本月廿八日由韓返港,回港後,次日便與嚴俊等到台。

鄒文懷已於前(六)日乘機前往台北,他此行是視察在台的拍片工作,目前在台拍攝的是「烽火萬里情」的外景,昨(七)日又開拍了一部新片「黑蜘蛛」,該片由秦楓、王俠、黃宗迅、文琦、張方霞、魏平澳等聯合主演。

粵語女星熊霞妮已於昨(七)日離港赴台,參加自由祖國的雙十國慶盛典,然後返港。據港聯人員表示,雲妮於慶祝雙十回港後,她將要在下月中再度赴台,拍攝港聯的一部武俠新片「金鼎遊龍」,該片在台拍攝外景部份。

・亮星・

水銀燈下

閒時唯一解悶方法　樂蒂喜欣賞音樂

樂蒂正在電懋拍「蘇娥」,我特地走進攝影棚,她那時正坐在一張休息椅上,在溫讀劇本,我走近她的身旁,她一看見了我,先和我打個招呼,然後我拉了一張椅子,坐下來和她談談。

她告訴了我,從影已經許多年了,而且演過許多部影片,其中有時裝的或者是古裝的。我看過她演的武俠片,看來很精彩,你別小看她是女英雄,但是她的打鬥技術,演來實在很有苦功的。她的原名是奚重儀,原籍是江蘇浦東人,但她說的廣東話很流利。但她也演過恐怖片「夜半歌聲」。她在一部悲喜劇「魚水重歡」裡,給我一個新的印象。這印象是使我歷久不會忘記的。由此可見她的戲路是頗廣濶,她時而演古裝片,時而演時裝片,不過,我看她演古裝比時裝更多。她是去年從邵氏跳槽過電懋的。在這一年多的日子裡,先後替電懋拍「金玉奴」、「亂世兒女」、「最長的一夜」等,目前正在拍攝着「蘇娥」。該片是一部大塲面的戲。我問她沒有拍片時,有什麼消遣,她說在家聽聽唱片。她很喜歡古典。古典音樂的旋律,那些優美的旋律,重覆地出現,就教人有另一種的感覺,永遠使人不會忘記。她說最初的時候,沒有那麼着迷,聽得多了,慢慢地就迷上了它。一有空時,就扭開了唱片機。

艷星羅美雲妮黛　接獲萬封求婚信

女電影明星每天接世界各地影迷來信,要僱用專員處理,特多的兩件,並不足奇,只有羅美雲妮黛除一般影迷信之外,還接過一萬封以上的求婚信。她的「彩鳳游龍」導演笑她:「只怪你自己生得美麗?」

羅美在「彩鳳游龍」中演新登皇位的維多利亞女皇,和重臣們討論要政,表現其倔強性格,亦奠定英國黃金時代富強之基。

膾炙人口的維多利亞女皇羅曼史作描寫中心的「彩鳳游龍」,遲到最近纔推出。主演女星羅美雲妮黛的另外好幾部片,如「誘惑」、「花落斷腸時」和「我愛西施」等,反而較早上演。其實,羅美雲妮黛自成名以來,以「彩鳳游龍」爲唯一得意之作。

「我喜愛彩鳳游龍的故事,我更喜愛劇中人少女時期的維多利亞女皇這一身份。」這是羅美對銀色記者說的。

花花世界

今聖歎文　高寶圖

侵華首相的孫女兒（二三九）

上文因果　上文說到陳査理與千葉早苗一夜春風，各自暫別後，由兩個日本小流氓，介紹看脫衣舞，果然熱情大胆。出來至一咖啡室獨坐，想起香港對他之新聞。

陳査理這時獨自飄零，如果不是出世紙另外一個名字，辦好了出國護照，也可以由國際警察捉拿的。他用他出世紙上的名字辦的是，有英藉護照，同時職業頗的最妙，是「自由新聞作家」。他在香港的一間小大學讀完了兩年，便捞過新聞界，而且換過三間報館。當然以他的小聰明，是守不住一份實實在在的工作的。他終於改了入寫字樓，幫人做生意，這些生意朋友，却是在舞廳裡交到的。但凡人與人之間，只要一同嫖過，其關係之密切，勝過互相救過命。他的朋友們拉了他一把，便他入了金融股票這一行。入了行之後，他才能夠自掛間小公司。「我不怕，我反正已離開了香港。」他這樣想着，又記起了昨晚的千葉早苗來，本想再去中國酒家尋她的，繼而一想：「何不換換口味，今晚另找一個。」他看到一間導遊社，寫着「女子導遊，擅五國語言。」便順步走了進去，用英語裝作高等華人的樣子，一個戴眼鏡的日本瘦紳士型的角色，向他歡迎。有五六起客人在辦交涉，他道明來意：「我要你們介紹一個最漂亮的青春玉女導遊，而且要她完全聽我的話。」那瘦子先照例遞上了一張名片，上印着「春花案內社營業主任藤山次郎」，背面全是英文，當然至少有七八個電話號碼。陳査理遞上了一張他的假名片，只有英文，乃是K．K陳。這藤山請他進入鄰房，拿出了三本厚厚的片簿來，每一頁上頭只兩張半身像，下面是姓名、年齡、相貌、教育。他靜靜地道：「價錢各人不同，因爲工作的範圍不同，請將三本全看過，再作初步決定，我可以招來五名至十名，然後再決定一名，如果先生要一名以上也可以的。」他躬身而退，開了很亮的電燈，由他獨自在慢慢上選看。三本足足選了一小時，選出了七名之多。終於藤山次郎用電話通知了這七位小姐，一齊到來之後，却一個一個介紹相見。體度談吐，姿容和腿子的長短，都一一品評了。他選中了一個名叫中川若子的，她確是官宦世家，原姓廣田，是侵華的廣田還是藍小孫女兒，今年一十八歲。照條件定了，每二十四小時獎金五十元，另每加一小時，加五元美金。「好！就這樣決定了！」藤山取出一張表來，請陳査理簽了個字，并寫下護照號碼。「不用先付押金麼？」他問藤山，藤山道：「不用，先生可以帶她到全日本國旅行，最後和她結賬。」隨又在他耳邊道：「旅舍中她可以同房不同床，不必開兩間。如果同床——而她又願意，則請你另送點禮物給她。」陳査理點頭道：「自然，OK！」一半小時後，中川若子穿了洋服——最時髦的洋服到來，笑道：「隨時由先生指示，要和服要洋服都可以。」陳査理頓然道：「就這樣，好，以後再改變吧！」她伸了玉手，挽了他的手臂，離開了「春花旅遊社」。先返到了酒店，他問她道：「如果要將行李運東京，我們人可同行，可不可以？」她笑道：「當然可以！我國內運行李，是不檢查的，你要火車運，有最快的一班車，你要飛機運，今晚有夜航機，可以隨時。」他指了四口箱子道：「我和你只帶一件小衣箱，一隻手提包，其餘的請給我運到東京貴總社留交給我。我們今晚搭夜航機飛神戶去，我明天遊京都，一切請你立刻辦。」她點點頭「海口」了一聲，然後便笑着拿起了電話，只十分鐘，就辦妥了。酒店寫字間送來了運送單，填了字，掛了牌子，用火車運輸，立刻將行李帶走了，只付了很低的鐵路運費。她去取了兩張當夜九點半飛神戶的夜航機票，這時才下午五點半。「我們去吃晚飯！」他帶她到名叫小南京的中國酒家，點了四種很名貴的上海菜，和她小飲。他叫了中瓶拔蘭地，這在日本，是非洲客不能辦到的。「這個人真有錢！」中川若子暗中留意。在兩個碰杯，飲了一杯之後，他拿出一隻小小的紫色絲絨盒來，遞給她道：「打開來看看，合不合你的手指頭？合，就送給你。」她歡喜莫名地揭開了，一隻不大而晶光射人的鑽戒，比綠豆大一點，是水紅火鑽。「呀！」她呼了一聲。

中川若子戴上一隻大而晶光的鑽戒。

怪屍

穆穆著

走頭無路的小朱

「我自己不好，我自己不好！」小朱連哭帶喊：「這樣下去，教我怎樣做人？」

小朱一直是個「小滑頭型」的人物，平時强頭霸腦，從不認輸，此番因爲「受」了六指張的「注」，弄得焦頭爛額，志氣盡失。打從小朱搬來公寓時算起，大家就沒有見他哭過；或者向別人跪過。這一次，小朱什麼都做了出來。縱然如此，六指張仍不肯甘休。他不但按時前來收取利錢；而且還摑了小朱兩巴掌。小朱要是三點以前不將利錢送去，可怕的事情還在後頭哩。

在公寓的房客中，祇有啃牙呂對六指張最清楚。知道六指張是個什麼樣的人物——小朱「吃」了他的錢，他是決不會罷休的。因此，當他見小朱發急時，他就提出詢問：

「你身上究竟還有多少錢？」

小朱用衣袖拭了一下淚眼，哭喪着臉說：「還有二十元。」

「既然還有二十元，剛才六指張來的時候，爲什麼不拿給他？」

「他要兩佰元，我祇有二十，就算全部拿給他，他肯算數嗎？」

「雖然如此，當時你要是先給他二十元的話，他也不會生氣了。」

「問題不在這裡，」小朱的眼睛裡再一次湧滿了晶瑩的淚水，「到現在爲止，還是替別人在做馬腳，賺些佣金，每月所入，連吃飯都成問題，哪裡負担得起兩百元的利錢？」

啃牙呂雙聳肩，也想不出什麼辦法來了。別的房客看了這一幕「戲」，雖對小朱的處境相當同情，但也無力幫助，祇好採取「各掃自家門前雪」的態度，相繼回入房內。

小朱急如熱鍋上的螞蟻，不知道應該怎樣應付這件事。

在無可奈何中，祇好向啃牙呂開口了，希望啃牙呂能夠借些錢給他應急。啃牙呂對小朱的經濟情形相當清楚，豈肯隨便借錢給他？

「我要是有錢的話，還用得着你開口？」啃牙呂說。

小朱沒法，祇好走去向喇叭王與陳則凱商量，但是結果全是一樣。然後他想起了彭爺。（一〇九）

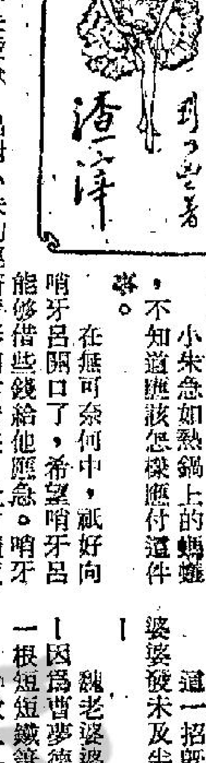

一一二．請饒一命

甘大年和兩個手下那極有威勢的攻擊，重點是放在周玉蓮身上。大概，三人覺得王作良不是邪路人，未免有點瞧不起；同時，今次殺了那麼多的同夥，周玉蓮是主角，王作良屬極普通的配角而已。三人手中刀向周玉蓮疾攻，周玉蓮自然吃力。王作良雖然挺刀相助，不只助不了多少，而且一手便知三人厲害。因爲三人出手迅捷無比，氣力極强，任何一個的氣力都在王作良之上，周玉蓮氣力比王作良更弱，自然更吃不消。

周玉蓮和王作良本是背面而立的，在敵衆我寡之下，背面而立可以減却背後攻擊，方法極對，只是接戰不到戊時，因爲敵人的攻擊太猛，壓力强大，兩人拚命也無法把陣脚穩定，便被迫出。

被壓迫得離開大石，周、王兩人馬上被敵人三面包圍。力不如人之下，這最後的一戰，周、王兩人，想自保亦不可能，不只無力取勝，敗局經已註定了。

周、王只片刻之間便註定要敗，甘大年自極得意，大叫道：「殺，殺！把周玉蓮和王作良兩人千刀分屍，因兩人太使我們可恨了！」他大叫之後，和兩個手下合力出手，三口尖刀在晨光疾帆個不停，周、王不只無法遣手，即使是招架亦屬左支右絀。

只是招架已來不及，如何談到取勝？周、王兩人，覺得今次真的要完結之間，耳畔是甘莉莉的聲音：「爹爹，我不反對你殺繼母，因她確是背你私逃。至於王作良，盡可能饒他一命吧！他不只曾經和女兒共患難，實在是救了你的女兒。當晚荒山風雨，我們敗在楊拔之手，如果沒有王作良，女兒早就完結。」

甘莉莉總是一個善良的小姐，雖知父親剛愎不聽人言，見王作良必敗，便說出他對自己有救命之恩，請父親網開一面。周玉蓮見甘莉莉肯爲王作良說情，便道：「甘大年，我不敵，你殺便是。但留回王作良一命，是應該的。他不只會救你的女兒，而且和我同走並不是爲了勾勾搭搭，只是你當日在別墅扮作怪屍嚇人，王作良被害得走投無路，因而誤殺了兩個響探，他要走，我要私逃，便聯在一起，船兒觸礁而同流落在這荒島而已。」周玉蓮結果開口要求饒王作良一命，便是人之將死，其言也善，她見自己殺後的一戰既然必敗，甘莉莉說情於先，自己提出請求。

不過，甘莉莉和周玉蓮的說情，剛愎

建州鴛鴦

南宮搏著

四一：城破之時

「噢，是這樣——」順哥喃喃地接一句。

「我偷的那個胖道士是外路人，他的度牒雖然不見了，也不會有事，再說，他的道袍也不止一件，我偷到這一件是舊的——唉，菩薩，玉皇大帝，饒恕我，我爲了救了姪兒的命，作出這樣的事來。」

順哥對於嬌娘的機智，表示了無限的欽佩。迅速地穿針引綫，縫着。

嬌娘縫着另外一邊，同時，喃喃地說：

「希哥兒的相貌不像短命的，但願皇天保佑他——我偷道袍時是這樣的順利，也是天保佑啊。」

順哥欣快地應了一聲。

這一天，終於平安地過去了——官兵攻坍了城牆的一角，城內的叛軍迅速地補上竹柵，使形勢轉危爲安。范希周，在這一天也很早回家了。

可是，在第二天下午，情形却變了，官軍自三處打坍城牆，而且，城內有一隊人叛變，投降官兵。

范希周奉了元帥之命，去阻擊入城的官兵。

此時，建州城內，已經大混亂了，東南方入城的官兵，已經放火，燒到烈火騰起來，使叛兵更加惶恐。

范希周想到了末日。同時，他也想到了嬌娘的囑咐。於是，他在最後關頭將指揮權交給副統帥，托言還有要務請示元帥，就轉身疾奔而去，他從這一條街，再轉向自己的家。這時，城中家家閉戶，除了兵士之外，再沒有平民的蹤跡，范希周遇到兩小隊兵士，爲了怕被人認出自己的行蹤，他專走橫街小路。

回到家了——嬌娘似乎已經料到了情勢的轉變，范希周入屋之後，她隨手關上門，命范希周脫下衣服，換上道袍逃走。

「嬌娘，」他吃了驚，期期地說：「我帶有兵，要去阻擊官兵入城。」

「希周！」嬌娘厲聲說：「你父母祇有留下你一個，你不聽我的話，我辛辛苦苦將你養大，你要去送死？」

「嬌娘——」范希周訥訥地叫着。

「希哥，嬌娘和我商量了很久的，我們一切都準備好了，你聽嬌娘的話。」順哥也至誠地說：「希哥你扮了道士，設法混出城，逃到外縣，祇要不在建州城內，就能活命的。」

「希哥兒，快些換上衣服——順哥，你協助他，我在外面守着，如果有人打門的聲音，你就照我教你的法子，讓希哥兒躺在床板底下，你裝病，睡在床上，記住了。」

「嬌娘，你和順哥，是不是也和我一起走？」范希周惶恐地問。

「你自己走吧！我們留在此地！」嬌娘又厲聲說：「你管自己逃命，如果你逃出了，也不許再回頭的。記着，你害了好，我們逃得性命，就自管自過日子，娶妻生子，不可再到建州來，嬌娘已經和順哥商量定的。」（四〇）

獨殘花落

上溫文武

（一叁七）賈歡拒絕麥七要求

韓家山和賈歡好像談了一息間，許多話還等着要說，驀地，驅動聲打動了他倆的退思，原來，探病的人紛紛告辭；賈歡看看腕表，已經是三時五十五分，還有五分鐘，便不准探病者再逗留在病房了。

賈歡和韓家山在依依不捨的情況下分別了，臨行，賈歡柔情萬縷的說：

「家山，如果我明天有時間，一定再來探你。」

從賈歡這句話中，韓家山曉得她一定很忙，因此說：

「賈歡，如果你沒時間便不要來。對於你的關懷我是深深感謝的。」

「我一定會來的，」賈歡堅決的說，跟着，替家山牽好了被單才走。這小小的動作，充份顯出她對家山的關懷。

翌天星期日，賈歡準備到瑪麗醫院去探韓家山時，胡悅突然偕同麥七到訪，胡悅欣然的對毛龐說：

「賈太，麥先生想請你和賈小姐到新界遊覽，順便談談一流大酒家的問題。」

毛龐看見麥七到訪，已是眉飛色舞，而今再聽聞談論一流大酒家的事，更加喜出望外，忙不迭的說：「哈，哈，等我去告訴阿歡。」接着又說：「麥先生，胡經理，請你們兩位隨便坐坐……」毛龐說畢，即走入賈歡的睡房去，把這事情告訴賈歡知道，賈歡聽了，看看手表，已是十二時二十分，她暗想一下，由九龍塘往處渡海往瑪麗醫院，要是乘巴士需時一點半鐘，就算趕的士，也要一點鐘，換言之，她是急于要啓程的，所以聽了繼母的話，立刻皺着眉頭說：

「我不去了！」

「什麼？」毛龐愕然不安的問：「你爲什麼不去？」半晌，她可能知道自己的說話可能說得太重一點，因此，馬上改用溫和的口胳說「阿歡，麥先生這樣高興來邀你去遊新界，給點面子與胡經理呀，阿歡，反正你沒事，應酬一下他們吧。」

賈歡沒有做聲，這時，毛龐很是焦急，因爲現時對待賈歡，不能再用以前那種强蠻手段，端的是：不祇現時需要她和賈喜，就是將來也需要她，除非目前利用她，可以說，她今後的生活，要仰賴她和此，她再催促她說：

「阿歡，胡悅說麥先生今天來，是想談談一流大酒家那問題。阿歡，不可錯過這機會呀，快些換衣，一起到新界去吧。」

「阿姐，我今天要外出，你們去吧！」

「你不去怎成？」毛龐焦灼的說：「麥先生是專誠來邀你去的。」

「我不去。」賈歡斷然的說。這使毛龐急得要死。

小說

八五：目標十萬元

徐忠找着曹安，問他識不識陳友才其人。

曹安道：「陳友才？不識，這是甚麼字號的商人馬，發生了甚麼事？看來這個人對你一定有甚麼不妥的地方。」

徐忠道：「我一個世姪女飽受其害。」於是將伍玉貞被陳友才攝了裸體照片，長期勒索的經過，細說一番。

曹安道：「在我認識的人中，還沒有這個字號的人馬，可是，這個人太不顧江湖義氣，簡直是有心迫人，我吃江湖飯的人，從來有一個戒條，便是財不要色，要色自己破財，現在這人財色兼收，還要將人迫到跳樓，我老曹雖然不是甚麼好人，却也瞧不順眼。」

徐忠道：「你有甚麼辦法可以將他整治一番？」

曹安道：「當然可以，難道對付一個初出道的小子也沒有辦法，要是沒辦法的話，便不算得是老湖江了。」

徐忠道：「此事必須趕快，我給了他五千元支票，他隨時可以提取的。」

曹安道：「讓我的辦法把他找到來，那五千元是否已被提及，我可不能担保，最好你打電話去銀行止截支付。」

徐忠道：「明天上午也許我的世姪女去銀行提款交給他，而陳友才遣人，可能在銀行附近監視她或者等候她。」

曹安道：「那麼我在明天九時以後派出人去把她找來便是。」

第二天上午十時，曹安給徐忠一個電話道：「老徐，你的事情初步辦妥了，我已經把那個姓陳的找到來，可是，事情有點棘手，可否請你馬上來談一談？」

徐忠馬上趕到曹安家中，看見一個西裝筆挺，打扮得像公子哥兒的男子在座，曹安道：「我來介紹吧，這就是陳友才先生。」

徐忠道：「你就是向我世姪女勒索的人了，你拍了她的裸體照片，向他勒索？」

陳友才道：「不錯，我打算收到十萬元便收手，現在祇得三萬餘，還有六萬五千元便够了。」

徐忠道：「好大的膽！」回頭對曹安道：「安哥，我們怎麼辦？」

新富翁

高華

泥丸之劫

北令南攝故事之六

諸葛青雲著　余丹青插圖

這一招既快又猛，着實難當，但魏老婆婆發未及半，便把手中玉杖，霍然撤轉——

魏老婆婆這撤回玉杖之舉，是欲防身——因爲曹夢德在她發擊平素玉之時，伸出一根短短鐵筆，驀然點到脅下！

「攻人」與「防己」二者，在通常情況下，自然是以「防己」來得重要！故而魏老婆婆一面收杖，抵拒曹夢德的襲來鐵筆，一面厲聲叱道：

「曹夢德，你怎會這等暗地傷人，厚顏無恥？」

曹夢德冷笑說道：

「你才厚顏無恥，我祇是打抱不平，要你等平夫人取出兵刃以後，再復互相動手！」

魏老婆婆，一咬鋼牙，收杖點頭說道：

「好，你叫平素玉趕快取出兵刃，和我一戰！」

平素玉目光恐狠狠地，盯了魏老婆婆幾眼，伸手腰間，取出一對奇形兵刃！

魏老婆婆雖極自恃，但因眼前對手，個個不凡，遂也略釋矜念地，向平素玉手中兵刃，略爲打量！

這對兵刃可能是平素玉匠心特運的自行打造之物，好似在兩隻柴碟大小的銅鈸之上，各自裝了一根寸許粗細，尺許長短的鐵鏢把手！

慢說魏老婆婆和虞心影，就是與平素玉已有肌膚之親的「哈哈秀士」曹夢德，也未曾見過平素玉這對兵刃，不知道是何名稱？有何妙用？

平素玉取出這對帶柄銅鈸，便向虞心影及曹夢德，揚眉笑道：

「虞令主與曹大哥，你們請退後丈許，爲我把場！」

虞心影與曹夢德聞言，雙雙微一閃身，便自退出了一丈三四！

平素玉雙手分執帶柄銅鈸，目注魏老婆婆，冷笑說道：

「老婆婆的『風雷鋼刹杖』法，昔年威震八荒！你既要爲你兒子報仇，儘管對我下手！」

魏老婆婆也不答話，祇將手中玉杖，緊了一緊，雙目凶光如電地，把平素玉的整個身形，密密籠住！

平素玉知道對方蓄勢之下，祇一進攻，便必然淩厲無匹！遂柳眉微挑，把左右手帶柄銅鈸，往中一合！

「噹」……「噹」……

這是金鐵交鳴之聲，但內行人一聽便知，其中尚帶着一種隱隱錯音！

魏老婆婆聞聲注目，果見平素玉所持銅鈸，竟在那兩根短柄之上，慢慢旋轉起來！

兩隻帶柄銅鈸，三度合擊以下，銅鈸在短柄上的旋轉速度，陡然加急，形成了柄端上的兩圈金光，宛若飈輪電漩！

魏老婆婆見狀，不禁起了疑念，她懷疑這兩面看來極爲鋒利銅鈸，會不會脫離短柄，飛出傷人？

疑念方起，平素玉雙鈸一揮，兩團電漩金光，向魏老婆婆的左右肩頭，狠狠砸落！（九九）

魏老婆婆把手中玉杖，霍然撤轉。

新華春夢

鐵嶺遺民著

第十四回：設國結同心英雄首義　捨身甘死難志士驚魂

龔克定說道：「五娘剛才講的一點不錯，就算取銷帝制才能談和，也要探探對方意見，哪有這樣單方面採取行動的，如若帝制取銷後南方再不和又怎麼辦！」

袁世凱沉吟一下，說道：「派人到電報局把電稿抽回來，就說我要改幾個字。」

袁世凱說過就着承宣官去傳一批帝制人物，不大時間都來了，段芝貴到的最遲，後面還跟了一個倪嗣冲。大家見了面一齊行過禮之後，袁世凱說道：「最近爲了帝制問題鬧得舉國鼎沸，若再僵持下去，定將遭受亡國之禍，因此我決意從明日起宣佈取銷帝制，以弭亂源。諸君都是我心腹股肱，過去一力推進帝制，原出愛護之意，雖然茲事未成，我也由衷感激，深願諸公今後本已往愛護之情，共同協力以度難關。」

袁世凱說到這裏，有幾個人已經潸然欲涕，段芝貴更是泣不成聲。就在這時，倪嗣冲突然越衆說道：「陛下放心，臣雖不才，願提本部人馬，蕩平滇黔，擒斬元兇，以報知遇。」

袁世凱想到他的安武軍柔械索餉，索足了之後勉强派出一個旅，到了湖南之後却不能打戰一味擾民，使整個湖南有民怨沸騰，湘西各縣紛紛起事抗拒官軍，都是由於張敬堯第七師同安武軍倪毓棻旅所促成，現在看到倪嗣冲那一付激昂慷慨的表情，不由得氣往上撞，冷笑一聲，說道：「丹忱，別唱戲了。」

說過就邁步走進去，倪嗣冲羞得滿臉通紅，大家面面相覷，誰也無話可說，各自散去。

取銷帝制同時，任命徐世昌爲國務卿，即由徐世昌出面以政事堂名義，通令全國廢除帝制，這篇電文原由王式通起草，後來袁世凱覺得王式通所胥不够懇切，不足以動人，始由張一麐執筆。文曰：「民國肇建，變故紛乘，薄德如予，躬膺艱鉅，憂國之士，怵於禍至之無日，多主恢復帝制，以絕爭端而策久安。癸丑以來，言不絕耳，予屢加呵斥，至爲嚴峻，自上年時異勢殊，幾不可遏，僉謂中國國體，非實行君主立憲，決不足以圖存，倘有墨西哥之爭，必爲越緬之續，遂有多數人主張恢復帝制，言之成理，將吏士庶，同此悃忱，文電紛陳，迫切呼籲，予以原有之地位，應有維持國體之責，一再宣言，人不之諒。嗣經代行立法院定由國民代表大會解決國體，各省區國民代表一致贊成君主立憲，並合詞推戴，中國主權本於國民全體，既經國民代表大會議決，予更無討論之餘地，然終以驟膺大位，以表素懷，背棄誓詞，道德信義，無以自解，推誠辭讓，乃該院堅謂元首誓詞，根於地位，當隨民意爲從違，責備彌嚴，已至無可諉避，始以籌備爲詞，藉塞重望，並未實行，及滇黔變故，明令決計從緩，凡勸進之文，均不許呈遞，旋即提前召集立法院，以期早日開會，徵求意見，以俟轉圜。」

前上海六合路太和大樓老牌治白蝕鵝掌瘋灰指甲聖手

專科中醫師 歐威廉

國府合格中醫執照　牌子最老　享譽最早　經驗最多　成績最好　信用最著　收費最廉

白蝕（又名白癜風）

肌膚發生白斑日漸擴大延及首面眉髮皆白患此者施用本劑絕對有效在民國卅五年曾得國內之首都中央醫院採用臨床實驗認爲確屬有效由該院主任醫師發給書面証明及國內外無數患者治愈之大批謝函可供檢閱

歐威廉以根治白蝕享譽國際廿七年在世界各國未有更進一步之特效藥發明前永遠保持此光榮紀錄

灰甲　鵝掌風香港聖手

手掌皮內隱藏水蝕奇癢脫皮開裂化膿掌皮粗糙手不能伸時痛時發爪甲變質灰厚離肉雖多年久患百醫罔效者用秘方根本治療永不復發

患季治療事半功倍請速趁天氣尚未寒時來醫可保癒後永不復發

貧病無憂　特訂優待貧病辦法務使滿懷希望而來之患者均有治療機會

△說明書函索卽寄▽

香港東區波斯富街廿號三樓　近紐約戲院側　鵝頸橋道口

早十時至晚六時候診　電話：七七二〇一五　郵售部：七六〇五四二

專科中醫 吳冠民

胃　藥　病救星

胃病時痛時止，妨礙工作，影響身體健康，久患者服了，更好。數十餘年，對此胃病，一次診斷，按症配藥，立卽斷根，保証不復發。胃氣脹痛，胃部下垂，胃氣痛，胃酸過多，胃爛潰瘍，大便發黑，飢飽作痛，徹底根治。優待病者，藥費特廉。

殘頑胃病　一服斷根

外埠來函，詳述病情，按症配藥，同樣斷根，患病同胞，屢醫未愈，請爲留意。

醫務所：九龍深水埗荔枝角道二七五號二樓（近北河街口）

診症時間：上午九時至一時，下午三時至七時，星期日下午休息

惠刊本報告白請電七三〇七〇八

祖售　分四息樓

華源大厦商場舖位租出未交吉業主遠行急讓收租作息約分四欲購函九龍郵箱5118律師樓交易

風濕專家　世代眞傳　卅年經驗

吳華　最新電療針灸

風濕　胃　痛症

常面見功。保證斷根

胃腸刺痛　肝臟氣痛　頭腦脹痛　耳鼻喉痛

婦科痛症　月經痛子宮　痛產風痛尿　道痛頭暈痛　流黃白

剪報診藥三元

風濕一症由於身體血氣兩虧風寒濕火內積而產生風濕痛症南北風變時引起身體四肢無力酸軟痺痛骨節腫痛凡一切內風濕症日久屢醫無效請勿灰心速來一試本醫家藏秘方精製專藥綜合古今療法合併醫治無一不愈有醫案地址可查證明斷根優待病者檢驗免費。

醫館：廣東道尾二三九號二樓近太子道荔枝角道口

上午九至下午九時　禮拜下午休息

頭痛　頭暈　失眠　心跳

一服斷根　藥到安睡

工商晚報　分類廣告

銷數廣　效力大　收費廉

每段大字四個小字四十　每天一元　三天三元　上期收費　不折不扣

凡涉及法律性廣告，請携同身份証來本報辦理刊登手續。

治刊處：

㈠中區辦事處利源東街八號地下　電話：二三五四九五・二二一三八

㈡灣仔分域街十八號本報發行部　電話：七二九三〇七・七三〇七〇八

㈢旺角彌敦道七五六號B地下（東樂戲院側近太子道口）。

㈣油麻地上海街三一九號老寶公司

㈤九龍城周生生金行（太子道四三二號）。

㈥青山道周生生金行。青山道三六號）。

㈦油麻地周生生金行彌敦道分行（彌敦道二二一號）

㈧旺角周生生金行（上海街六一一號）。

㈨深水埗周生生金行（大埔道五十三號）。

㈩佐敦道周生生金行（佐敦道卅七號L）。

⑪紅磡周生生金行（蕪湖街九三號）。

⑫荃灣周生生金行荃灣分行（荃灣青山道）。

⑬元朗周生生金行（大馬路一號E）。

⑭元朗康莊市場壽富街六號仁愛診所。

二百年老牌　廣州徐來安堂四代嫡傳

老中醫 徐建中

九龍亞皆老街112號（七樓　近珠海書院）

午十時上午至下午七時止

精醫　清宮御用秘方二百餘年家傳經驗

劉達材　三十餘年經驗

獨有專門治法

氣　久咳哮喘　心跳失眠　肝胃氣痛

喉　一切咽喉病

洪冠洲

星島大軍

足球聯賽今有節目

星島元朗對壘

下午五時在花墟場上演

甲組足球聯賽，今又有一場，排在九龍花墟警察球場舉行，下午五時，由星島對元朗。序幕戰則自下午三時三刻開始，由雙方預備組對壘，門券一律減收一元二角。

花墟警察球場，昨因雨又積水，以致未能上演，今日倘若天公造美，晴而不雨的話，這一伏才會上演。

元朗今天，還是本季第二次出節，首伏對着弱旅傑志，亦僅能以一比〇獲勝，如果元朗以上伏的演出而論，相信今伏很難有取勝的機會。

不過，元朗本屆實力，原屬不錯，何保羅近況不差，孫志強、黃志光乃死纏爛打者，吳偉文、林尚義、高保強這前鋒線莫振華領導，其他四員鋒將，經驗與技術，亦屬良好，如果有戰意的話，相信也可以成爲黑馬。

一條中衛線，亦屬不差，星島在過去兩伏中，雖然一勝一負，不過，兩場都不甚理想，星島統帥許竟成表示，由於過去兩伏中，李磊光未有佳作，所以，今伏休息，可能改由李來踢右後衛，至於其他位置，則無變化。

星島本屆鋒線，十分理想，而且，五員球將，除鄭演英微嫌稍嫩外，其他四將，脚上工夫，均十分了得，可惜，這五位鋒將，太好盤弄。

東方上次能擊敗星島，主要是後防採取密集防禦戰略，十分嚴密所至，而元朗後防，雖未必有東方之優越，不過，如各將有戰意，仍大有作爲。

不過，以雙方實力和近況而論，仍以星島稍高一綫，取勝機會，較元朗爲高。（金剛）

茲將雙方陣容列后：

星島

張劍思

陳少雄　李磊光

馮紀良　馮紀魂　譚漢新

鄭演英　張耀國　張子慧　張子岱　區彭年

元朗

何保羅

黃志光　孫志強

林尚義　高保強　吳偉文

莫振華　黃卓橋　劉繼照　吳澤鑾　司徒森

摩納哥國家足球隊

如獲日接納訪問 才可決定來香港

澳洲隊訪港將無問題

摩納哥國家足球隊總會，昨由法航公司轉足總一封電報，表示：「關於該隊來港作兩場比賽問題，現該隊正與日本足總接洽，準備於今年十二月三十日及明年一月四日，前往東京，作兩場比賽，如果不獲成功的話，則該隊便可能取消來香港訪問。」

以現在情形而論，摩納哥足球隊，是否來港訪問，有待日本決定是否邀請該隊前往而定。

摩納哥駐港領事巴連加勞，已定於本月廿二日，由摩納哥返港，屆時，摩納哥足球隊，是否來港比賽，將會有決定性答覆了。

足球總會昨又收到澳洲足球總會一封電報，表示：「澳洲足球總會經已有決定性向柬甫寨足球總會建議，該隊對北韓的兩場世界盃分區預賽，請定於今年十一月廿一及廿四日舉行，但至今仍未獲柬甫寨足總會，對此問題答覆，倘若柬甫寨足總接納這日期的話，則澳洲足總提議，該隊在港的兩場比賽日期，爲今年十一月廿八及卅日。」

足總接到澳洲足總這封來電後，並已立即電覆，內容略爲：「今年十一月廿八日香港政府大球場未能應用，故提議這兩場賽期，改在今年十一月三十日及十二月二日舉行，並請其即覆」。（金剛）

亞洲籃球大賽 可能展期舉行

（新加坡五日訊）星籃總會今天接到泰國業餘籃球總會之公函，邀請新加坡派隊參加由該會所主辦之亞洲籃球邀請賽，日期由十一月十五日到廿四日，假泰國首府曼谷舉行，已發函邀請所有亞洲籃球協會會員國，派隊出席參加。

據星籃總會長吳再興稱：泰國業餘籃球總會上述邀請公函，是由九月廿七日發出，渠是在今天由國民協會所轉達者。吳會長指出：由於泰國籃總並沒有在該公函內，提及邀請派隊參加該賽之招待條件，故渠擬於最近函徵詢，一是建議，並提出展期舉行之建議，這是有以下兩點理由做根據的：

（一）時間及經費問題——吳會長指出，泰國籃總此次主辦亞洲籃球邀請賽的日期，是定在十一月十五日至廿四日之間，適緊接着第三屆亞洲杯籃球錦標賽，及東南亞黃金半島運動會的舉行賽期，因爲幾項比賽期，緊迫銜接，間在一個極接近期間內舉行，無論時間上及經費的籌集，均大成問題，尤其參加亞洲杯籃球賽外，同時有參加半島運動會籃球賽的國家，所受的影響更大，馬來西亞就因此及集中精力主辦第三屆亞洲杯籃球賽的緣故，對泰國籃總的邀請，已加以婉拒。

（二）球員體力及請假的問題——吳會長解釋謂：同時派隊參加第三屆亞洲杯籃球賽及半島運動會，前後比賽的日期，將近一個月的時間，如果再在這兩項國際性質比賽之前，再派隊參加泰國舉行的亞洲籃球邀請賽的話，這爲時一個餘月，並同時參與接續舉行的三項賽會。球員的體力是否能支持住？固然是有疑問，而球員本身是否能够請准到這樣長的時間假期？也是一個主要問題。

基於上述之各項問題，星籃總會長吳再興準備向泰國籃總建議，將該會所主辦之亞洲籃球邀請賽，展期在明年三或四月間舉行。

記者按：泰國籃總此次主辦亞洲籃球邀請賽及南韓籃總在今年四月間假漢城所舉辦之首屆亞洲女子籃球錦標賽，另外舉辦兩項杯賽，由馬來西亞主辦之亞洲杯籃球錦標賽，是早在一九六三年第二屆亞洲杯籃球錦標賽在台北舉行時，各有關單位所達到的一項協議。原因是當時亞洲籃球總會在台北召開會議，討論第三屆亞洲杯籃球賽主辦權時，馬來西亞（當時大馬籃總尚未成立）、泰國及南韓等國，均有意提出申請主辦，使到當時主持會議的中國中華籃球委員會，感到難於取決，後來經過江良規等與馬、泰、韓三有關單位負責人商，進行蒐後疏通和洽，遂達到一項折衷辦法的協議：第三屆亞洲杯籃球錦標賽，由馬來西亞主辦，另外舉辦兩項杯賽——即亞洲女子籃球錦標賽，及亞洲籃球（男女）邀請賽，前者由南韓主辦，後者則由泰國主辦，因此才解決了馬、泰及韓爭辦第三屆亞洲杯籃球賽的難題。

由南韓主辦之首屆亞洲女子籃球錦標賽，已於今年四月假漢城舉行，馬來西亞籃總會派隊參加，而泰國籃總擬於十一月中旬舉辦之亞洲籃球邀請賽，馬來西亞籃總秘書林文澤，日前向報界表示，因經費的問題，及集中全力舉辦第三屆亞洲盃籃球賽的關係，已決定加以婉拒派隊參加。

元朗主力

下週足球秩序

日期	組別	對賽	時間	場地
十六日（星期六）	甲組聯賽	流浪對東華	下午五時	南華球場
	預備組聯賽	流浪對九龍青年軍	下午三時一刻	南華球場
	乙組聯賽	警察對中華	下午四時	九龍仔場
		天鵝對加山	下午五時半	小梁灣場
		大埔對消防		九龍仔場
		五一七對緝私		九龍仔場
十七日（星期日）	甲組聯賽	東方對愉園	下午四時	政府球場
		警察對九巴		花墟球場
	預備組聯賽	東方對愉園	下午二時一刻	政府球場
		警察對九巴		花墟球場
	乙組聯賽	郵政對港會	下午四時半	香港會場
		大東對獄吏		南華球場
	丙組甲聯賽	電話對漢英	下午三時	跑馬地場
		聖約瑟對港九青		跑馬地場
		屈拉對中健	下午四時半	跑馬地場
		港燈對渣華		跑馬地場
		煤氣對消防		九龍仔場
	丙組乙聯賽	荷漁對港會	下午三時	香港會場
		恰和對港青		南華球場
		中青對天祥		九龍仔場
		海軍對天天		跑馬地場
		劍橋對鵬洲	下午四時半	跑馬地場
十八日（星期一）	甲組聯賽	星島對光華	下午四時	香港會場
		東昇對元朗		花墟球場
	預備組聯賽	星島對香港青年軍	下午二時一刻	香港會場
		東昇對元朗		花墟球場
十九日（星期二）	甲組聯賽	傑志對南華	下午四時	花墟球場
	預備組聯賽	新界青年軍對南華	下午二時一刻	花墟球場

元朗唔多肯認輸

許竟成謂五五波

元朗今天大戰星島，昨天會計師樓公佈一律收一元二角，優待球迷。元朗主席蔡國楨對於元朗首戰以一比〇擊敗傑志，認爲演出未如理想，星島則準備調整陣容，以李來替代李磊光任後衛。但蔡國楨認爲星島雖然是廿萬大軍的互型班，但在花墟球場，他們未必可勝元朗，而且星島過去兩場演出，亦不符理想，這場波雙方將會有一番惡鬥。

元朗對傑志雖然以一比〇獲勝，但蔡國楨認爲演出未如理想，可能因爲各員兄的合作未慣，因此對傑志亦贏得異常驚險，但渠相信今天對星島，可能有較好演出，如果他們打出水準，元朗擊敗星島，絕不足爲奇。元朗統帥部已經準備今晚將軍了。

星島方面因爲接連對東方、東昇兩場的演出，使到許竟成大感意外，雖然幸勝東昇，許竟成認爲鋒衛均沒有理想演出，準備今戰元朗，「小鐵錢」暫行休息，改調李來出任左後衛，以陳少雄這個慣任右後衛的「雙槍將」，改任右後衛。

許竟成認爲今戰元朗，是雙方「五五波」，元朗隊是互型班格局，擁有「鋼脚」及「香港脚」「八九人」，鋒衛相當平均，星島弟兄亦很自覺的，連日均自動早晚訓練，希望今戰元朗，少漏洞，前鋒線兩翼能够記取過去兩場的教訓，「拉開來打」，中間三個內鋒少些盤扭，今天花墟這場波，只收一元二角，雙方實力相當接近，必有惡鬥，這場波可能掀起花墟球場的熱鬧。（江）

參加亞洲羽球賽 港選手廿三出發

在印度舉行的第二屆亞洲羽毛球金盃賽，定於本月廿日揭幕，香港選手將於廿三日下午五時乘機首途。

根據抽簽結果，首輪秩序爲泰國對尼泊爾、錫蘭對日本、菲律賓對印度、香港對馬來西亞，比賽均採淘汰制，賽期由十月廿日至十一月四日。

香港在第一屆比賽時，曾負給馬來西亞五比〇，今屆又狹路相逢，爲報去年慘敗之辱，港隊選手曾作了爲期五個月的艱苦集訓，狀態正處巔峯，屆時或有爆冷的機會，他們將由奇倩劉領隊，一行六人，除領隊外，隊員計有黃彭隆、麥文科、黃飛鴻、楊黎明、朱世華等。

繼國際賽之後，又舉行公開錦標賽，共分爲男女子單雙打及混合雙打五項，男子單打共有卅二位好手參加，香港冠軍黃彭隆被列爲種籽，這是本港羽球界的榮譽，除黃彭隆之外，其餘七位種籽是尤尚和（馬）、洪俊業（泰）、李競遠（星）、陳貽權（馬）、奧馬萬立（馬）、蘇利珠高（印）、及拿迪露（印）等。

男子單打的世界冠軍哥貝斯（丹麥）因病無法參加，至爲可惜，不過女子單打中曾獲世界數屆冠軍的美國之失地可蘭及奧國兩位名手也被邀請參加。

根據單打編組來看，黃彭隆被編在第三組，該組最大的勁敵爲馬來新亞新血，及第四種籽奧馬萬立，這位種籽曾於上月以二比一擊敗世界單打亞軍陳奕芳（馬），假如黃彭隆屆時有水準演出的話，是有機會取勝晉入四強之列的。

世界盃足球決賽電影片 將在港放映

球總會獲得英國外航空公司贊助的一九六二年世界杯足球決賽智利對巴西的一場波的電影片，剛運到香港，並定於本月十三日（星期三）下午六時在大會堂劇院放映，招待足總會員，屬會，報界，球証等，完全免費，該電影從未在香港放映過的，約映四十七分鐘的時間，此電影將給予香港的人仕可以欣賞世界足球水準的好波鏡頭，大有價值。

中游硬地網球賽

單打四强今角逐 雙打徐許組昨獲勝利

中華游樂會主辦的公開硬地網球錦標賽，今日晉入準決賽週，下午三時半在銅鑼灣道中華游樂會內進行。兩場賽序如下：[illegible]路臣，二號場：第一種籽吳文祥對第五種籽林方。

兩場賽事都甚可觀，根據作戰雙方實力分析，孫必勝與吳[illegible]去年南華會主辦的公開錦標賽季時，曾以六比四與六比二擊敗過寶路臣於準決賽中，今日狹路相逢，孫必勝仍在狀態，寶路[illegible]的出綫機會的，而吳文祥在過去亦曾與林方較量過數次，每次均能得手，但必須大戰三個回合才分高下，林方前天勇挫澳將馬拿，士氣正盛，再挫吳文祥亦非無可能。不過據圈內人士透露，林方與孫必勝都是怕與吳文祥作戰的，每每怯於心理與無法打出水準。

至於昨日那場男子雙打半準決賽，出人意外的平淡，因爲巴籍人甘達和，與澳洲人馬拿都未有水準演出，錯誤層出，笑話連篇，結果被第四種籽徐煒培、許子石組以六比二與六比三淘汰出局。

徐煒培、許子石組以出色的球藝與合作，贏得了男子雙打準決賽權，下次將與上屆冠軍吳文祥、羅樂文組遭遇。

至此，男子雙打四強亦告產生，除了徐煒培、許子石組外，還有早已獲得晉級的吳文祥、羅樂文組，葉觀雄、梁兼紹組，與孫必勝、寶路臣組。

英國神射手湯尼

保持三年個人入球最高紀錄

英國甲組球會亭達菲的中堅湯尼．禮頓是去屆始在該會服務，在他參加此一球會前，他在英國是數一數二的神射手，保持了三年個人入球的最高紀錄，斯時，他是在當加斯達會者，但這個傑出的「神射手」，實不知如何，爲母會拋棄，禮頓說：「現在當加斯達會相信會後悔放棄我的。」

當禮頓十五歲那年，開始學習，他在當年的烈斯聯隊負責人給他的雙親，則不欲禮頓打波，他們堅持他去任學徒，惟禮頓卻不願作自己所不願做的工作，因此，仍然在烈斯聯隊中任小斷，由於他的身裁，球技較一般球員勝一籌，在他十七歲時，烈斯聯隊便與他簽約，轉行踢職業脚。

禮頓在烈斯的青年軍A組任中堅，後來，更被選爲甲組的後備球員，曾一次正式在甲組球隊中上陣，但這役祇屬友誼賽而已。

他在烈斯聯隊効力了兩年，到十九歲時，便與紐卡素、彼奇、巴士杜爾等，跳槽至當加斯達會，原因是他在新母會中，他是以正選的第一位神射手，創下個人的最高入球紀錄，此紀錄保持了三年，第一年他在當加斯達會作戰共上陣二十八次，射入了十九球，第二年，則出賽三十三場，共射入了二十二球，第三年，成績更斐然，他上陣二十八回，即攤得手二十四球，但是年，他卻爲當加斯達會的遺棄。

禮頓離開前述之球會後，曾先後在多間甲組會中效力，迄去年大除夕，始投往現在的球會亭達菲會。

在較早時候，一九六四至六五年的球季，史雲頓球會有意請他加盟，但知沒有正式的知會，故他對此，並不存奢望，去年十二月三十一日，禮頓回家用午膳，發覺亭達菲的領隊，早已在他的家中，等候禮頓回家，湯．莊士頓此次大駕光臨，訪問禮頓的目的，是請他爲亭達菲會效力，由於條件方面，雙方均同意，禮頓立即簽了。

圖爲湯尼．禮頓。

紐約大學女學生

兼營肚皮舞副業

這位年方二十一歲的美貌女郎巴巴拉史丹，她有着兩種不同的生活方式，白天她在紐約大學中攻讀，對於功課很是留心。晚間，在歐漢頓區的一間夜總會中做歌舞女郎，表演一些令人看來覺得血氣沸騰的艷舞。

「我選擇跳肚皮舞爲副業，緣起於一次我和朋友們到夜總會中消遣，當時一與特別的表演節目叫做『埃及花園』的，不用說這就是一場肚皮舞，於是便引起我對該種職業的興趣，何況這還是賺錢最快的方法，何樂而不爲呢？」巴巴拉回憶說。